中華郵政特准掛號認為新聞紙類 明治三十九年十月十八日第三種郵便物認可

盛京時報

（大正十二年九月十一日）
陰曆…八月初一日
中日大祭禮拜休刊
◇本報價目◇ 每張 銅幣六枚 每月 現大洋八角 ▲外埠連郵費在內 每月現大洋九角五分 半年現大洋五圓二角 全年 現大洋拾圓
告白刊資 一行五號字十五字起碼 刊資一日每行 現大洋壹圓 長期另議
發行人 宮川貫作 編輯人 菊池貞二 印刷人 石原庄太郎 發行所 盛京時報社 盛京時報支社

論說

市政論（丙）

北京市政。近數年來。雖不無些許成績可言。然內容黑幕重重。早為京中各報所揭穿。誠以市政一事。純為地方人民自身之事。若一帶官僚臭味。則必至名存而實亡。故欲市政之益臻美備。非由自治制入手。絕難免弊竇叢生也。北京自議事會。董事會取消後。北京地方人民。與市政完全立於無關係地位。舉凡市內一切設施。多半操於客籍人之手。客籍官商多半以營利為目的。以發財為前提。關於電車之敗設。已惹起地方人民之惡感。因電車所採之綫路。絕不顧及交通與觀瞻。惟以敗設便利。圖省工料。盡將馬路佔領。至兩旁便路。則不加以改造。是北京公有之馬路。惟供電車公司之使用。而以泥濘不堪之路。遺之北京市民。宜乎北京市民。羣起反對。而阻止其敗設也。說者每謂北京土著之市民。多屬褊氓下戶。及中產以下之階級。於地方事業。初無能力設建。故不宜妄加干涉地方之事。為此言者。不第不知自治之義。亦且蹂屬之市儈也。市政為全體市民之事。決非一二財產家一二官僚政客之事。市政為圖公共之利益。與公共之觀瞻。故與公共利益衝突之事。或與大多數市民意思違反之壟斷營利事業。皆為背乎市自治之原則。雖美其名曰市政。無非一分贓聚贅飃而已。文明國家之市政。以名譽職之市長總其成。而所有事務。取決於市議會。其目的全在市民全体之利益。市內商營之事業。如電燈、水道、瓦斯、電車。雖不必盡歸市辦。而每一公司之成立。凡與市民日常生活有關係者。市自治機關。必加以相當之制限。使有利而無弊。如東京電車。始為三公司分佔。市當局以其不便於市民。使三公司合并為一。於是市民之車費。遂省三分之二。可見市政之大關節目。要在利民便民而已。如北京之無自治之市政。宜其弊竇叢生。徒購民怨。終必惹起市民之一大反抗而後已。奉天之市政。其一切規畫。頗採取北京市政公所之成規。殊不知北京市政公所。乃袁世凱辦帝制時之遺孽。北京市民。對之銜怨已深。故奉天市政。與其師北京市政公所。勿寧師市自治制。北京市政何足道哉。

法德經濟狀況之實例

現今歐洲之最大問題。實為德國賠償案。而德國正瀕於經濟的破產狀態。加以法國態度。益呈強暴。竟爾斷行佔領魯爾。其事態殆不可收拾。

迭據傳聞。德國現在倫敦紐約及其他諸國市場。募集十五億磅之外債。以應付債權國。然是不過一篇空想。斷難期其成功。觀察國際投資市場。英國政府。絕無有應十五億磅募債之處。英國政府。現今貸付於自治殖民地國內自治團體印度等。約計實及十億磅之多。而英國投資者。所投於世界各國政府之公債總額。則為四億磅。而英國之國外投資力。一年不踰一億五千磅。一九二一年及二二年間。在倫敦所募之外國公債。共計不過二千萬磅。由是觀之。德國在倫敦募集巨額之賠償公債。全屬不可能之事。其可能程度恐以二千五百萬磅為最大。

其次觀察紐約市場。募債益為困難。該市場盛應外債募集時。實為一九二一年及二二年之上半期。當時其總額亦不過一億三千五百萬磅。至今日殆無外債應募力之可言。且近來美國務避投資於歐洲。倫敦紐約之情勢。既如上述。而欲募集外債十五億磅。全屬事之所不可能。

翻而觀察法國經濟狀態。其內容則如下節所述。

內債總額　二八七四億一八〇〇萬佛郎
外債總額　三五四億六三〇〇萬佛郎

而所貸付於聯合諸國之總額。則為一五二億八二〇〇萬佛郎。

更觀一千九百二十三年之預算狀態如左。

公債費　一二一億三四〇〇萬佛郎
行政費　一〇八億三四〇〇萬佛郎
共計　二三一億七八〇〇萬佛郎
歲入　一九二億八五〇〇萬佛郎

豫算不足額。三八億九三〇〇萬佛郎。特別豫算不足額。一〇一億四八〇〇萬佛郎。

不足額共計一四〇億四八〇〇萬佛郎。

從來德國所支付之賠償額。則為金貨六億馬克。而法國將該金額。盡充佔領魯爾軍費。如復舊賠償費。德國尚未盡支付。該總額為九百五十億佛郎。將來更須五百億佛郎。共計須一千四百五十億佛郎。但此以紙幣計算耳。

沈毅果斷臨大變而不惑之山本內閣

中國前途發展論（續）（駐英國公使朱兆莘）

▲農業重於工業

中國之發展其各項新工業。殆為救。之工作益加困難。中國已採用一種適應彼目下需要及將來希望之政策。彼主張開放門戶。機會均等。反對商業獨佔。及外國干涉中國政治。又贊成嚴格履行。但就中國人民之富力。則殊有限。較西方任何國為低。蓋至多每人不過佔數先令耳。中國富源甚廣。但未開發。其可開發之地。多為鐵路所未到。有應新築之路。則川漢是。有已築而未完工之路。如粵漢及隴海是。前者可以連接京漢及粵漢。西部諸省豐盛之物產。可由是運至各商埠。四川雞子價之賤。為西方意想所不到。米農產品尤為重要。國外市場既廣。國內消費亦鉅。又中國礦產甚富。數千年埋藏地下。儘有開發餘地。此二者乃中國將來活動之兩大分野。吾人於此可得經濟上之平衡。經濟平衡。人民安樂。乃可進言鞏固政治矣。中國之政制。依近來趨勢。允以各省自治為宜。俾個人及羣衆。均得充分發展之機會。而以中央政府籠罩全國。以保持並開發國民之最良品性。西方之民治主義。最易適用者厥為中國。中國目下雖政局不靖。但此不獨中國為然。且純為暫時性質。蓋數千年治與之政體。一旦變更。當此過渡時代。擾亂勢不能免。考諸歷史。他國亦莫不如是也。將來教育發達。政治覺悟。全局自能逐漸改良。現在輿論勢力。已日見鞏固。足為將來政治修明之基。朱衛典傳士曾云。寬以時日。待以耐心。中國人民必能自己救濟。而於國際間佔一應得之位置。旨哉斯言。余代表中國人民。感謝朱君之意。須知外國干涉。不但不足以助中國。並將使中國自

參出產。直無限量。生活費不滿二便士一日。倘能以其羨餘分配至其他諸省。則全國生活費。皆可減低落矣。

▲勸外人投資中國鐵路 粵漢路線尚有株州韶關間二百英里未築成。據專家計算。完成此路。並設備全線車輛。需費不過五百萬金磅。全工告竣。亦不過三年。粵漢路債票大半在倫敦市上。票價有一時曾跌至四五。近漲至五五。但去年十一月間常在六五左右。跌價之故。因謠傳中國以內亂之結果。將致綴付。但其實北京政府仍照常備款付息。並未愆期。該路既未造竣。營業確入不敷出。但借款築路。除該路自身外。尚有湖南兩廣東省鹽厘米稅。並由中國政府為最後之擔保。故去年十二月及今年六月十五兩次付息。均由中央政府纖餘項下撥付。質言之。粵漢路諸債票之可靠。與津浦河南路滬甯路諸債票相同。上述之二百英里一段一經完工。全綫營業。必大為發達。獲利可操左券。但票價受謠言影響。迄未回復。何投資公衆之不一究事實耶。至於隴海路綫。已有一大部分完工。大抵為經過河南江蘇兩省之中段。僅極西極東兩段尚待建築。將來全線告竣。甘陝兩省之出產。即可直運至沿中國海之海州。可見此路之重要。與粵漢川漢兩路相同。凡投資於該路者。儘可安心。中國鐵路事業。前途甚大。工人多而工價廉。造路材料豐富。（未完）

實事短篇 火焚大樹記（閔子）

民國三年秋。余館于湖南新化警察事務所時。長警務者。余友黃岡韓君也。警署為舊典史署。與縣公署比隣。縣署閣牆東側。當警署之後。有樟樹一株。大可十圍。亭亭如蓋。秀氣蔚然。稽邑乘志。植自宋代。千百年物也。一日晚九時許。有巫祝者。持香燭紙錢之屬。焚燒禱祝。為聲至喧。既聞釘擊之聲錚錚然。詢之。該邑為譚石屏（人鳳）之鄉里。其子二。式當改革之際。曾與謝某互相兼併。為兩都督于一邑者。又俗近犧方。民率獷悍。多會匪。方其時且有風鶴之警。予謂韓君曰。此不可及時取締乎。韓君因帶警啟門出。戒之使止。而邑風信巫特甚。祀鬼尤多。殆語所謂荊楚之間多淫祀者。警士輩成謂習俗。每年必祀禱於此。以大鐵門釘之。且禱之以火藥。所以臨妖。（邑產火藥信石律不之禁）否則疫癘且流行也。但歸咎無傷也。韓君謂余曰良然。子視為亭亭之樹。亦知其幹中空。已被若轟轟燬。殆如磚瓦窰乎。語次。巫方舉燃之。一時轟轟烈燄。自幹端罅隙出。如烟之出於突者然。余急曰嘻。是非樹妖。乃人妖耳。此之不禁。禍且燎原。時縣公署。眷屬皆出與民人圍觀甚衆。皆不之意也。余漸乃相將散去。韓君返就寢矣。余聞香烟頗甚。乃步庭除。時三秋月皎。忽而煙雲變滅。時相奔湊。且降霏霏之屑。類白霞然。予因趨韓君曰。此未可忽也。其速起圖之。韓君曰子安寢。毋川是倉皇躁蹊為。入之。韓君曰。異哉。烟味良甚濃蒸也。始急起呼警。開戶視之。則彼轟轟者。乃勢不可遏矣。於是整警列甲戒備施撲救。予亦披掛任邏察焉。俄而縣署眷屬皆起。全城閧然。旋縣警備隊。保衛團長甲丁來。水會水龍亦踵至。擔水夫且奔波城內外矣。而銀花璀璨。煙迷霧橫。火勢已盛。枝葉皆燃。幸風甚微。不然枝葉散亂吹飄。全城俱有焦土之虞矣。韓君奮勇當先。持水龍首。力救良久。有大枝一股墜下。將韓君右臂礁傷。創甚。由警士舁歸。餘人撲救及火滅。天已微曙矣。而餘燼綑縕香雪紛霏者。連三四日不止。後由地方財產管理處。伐取其材。為數寔焉。既焚之。明日縣長始拘巫者至。重笞之。而說者謂必有凶殃。睥君臂。醫爭數月始瘳。聞迄今值天雨。猶有隱痛云。予以是年冬去新。明年春。該邑匪起。劫公署。知事走。警隊長死。邑人終議為樹焚之讖。其迷信之不可破也。如是漢東生曰。樹經千年。一旦摧于妖人。何不幸耶。妖由人興。興而置之於法。是亦不可以已耶。土俗者狃于習慣之見。而有司者。恒忽于細微。及至災象已成。方紛呶叫號。以窮其救治之力。雖補牢之末晚。其中猶有天幸存焉。樹焚其小焉者也。彼世之大于此者。當復不少。可不戒哉。

最近川局轉變之經過談

▲楊森受北軍各黔委挈
▲劉湘督辦迷夢一場空

成都通信云。川局於旬日之中。大呈變化。當未變化以前。和平之說。喧傳一時。而省軍形勢。頗不願利。預局勢忽焉急轉。乃為意料所不及。此中因果。大可注意。茲有軍政界某君。由軍中至省。為談經過詳情。其事多有外間所未聞。不能視同明日黃花者。特為紀述如上。前者楊森督率北川各軍。近逼省門。省軍迭破之於龍泉山獅子山燒酒房等處。省軍原定計畫。以取得隆昌後。即由左右翼進兵。俟逼近重慶中路。然後由隆昌前進。及得隆昌後。以敵勢已不支。瀘州為已右軍湯子模所收復。即一面分兵由瀘州取江津。由長江順流直驅重慶。一面令喻何兩師。由北道逕取合川。欲由花江順流直窺重慶。中路亦同時進攻。連克榮昌永川兩城。進至大安場廣順場一帶。將抵老關口。右翼克復合江。行抵油溪（距江津約八十里。為江津要隘）左翼亦逼近合川。重慶已唾手可得。適袁祖銘將所部黔軍。大部加入楊軍。以全力直攻中路。二混旅及六師與戰。均甚得手。因賴軍疲勞過甚。（賴軍失）為所衝破。遂影響全線。不得不暫退。因節節退至燒酒房。相持數日。以敵勢頑強。省軍兩翼均未得手。因退內江。扼守椑木鎮。白馬廟一線。藍（文彬）旅由安岳進取璧山大足。喻何進取合川。均因鄧陳由巴中經渠縣達重慶。增加楊軍兵力。致使各地均得而復失。楊軍復分兵奔向瀘州。楊軍仍退入永甯左右翼既不仍得。中手厚集兵旅力。謀反攻及進攻。旋將隆昌恢復。楊軍主力為第二混成路。楊軍主力為黔軍。血肉相搏。戰事之烈。尤甚於『龍泉山』『五皇場』之役。雙方傷亡以千計。精銳均墻。因此雙方力均不支。遂同時下退卻。（省軍退後方知彼軍亦同時退卻）經此役後。兩方一時均無再戰能力。省軍大部集中資中休養。黔北兩軍。則聚於隆昌一帶。整理殘部。楊森軍隊。則以歷次惡戰。傷亡殆盡。前由永川敗回重慶。飽受趙處之氣。含憤忍恥。率其殘部。移駐瀘縣。另圖進展。第一混成旅長劉文輝者。為前總司令劉湘之族叔。號為劉湘嫡系。前者鄧陳由北道反攻成都。陳遐齡率遂軍到邛徠之百丈驛。為鄧陳援。劉成勳特委文輝為九師師長。令其率兵來省。抵禦遂軍。劉到省鄧陳及遂軍已逼成都。文輝以調人自居。伺機為擁劉湘出台之謀。（未完）

廣告

青島 上海行 ▲榊丸（滿鐵航路船） 九月九日正午 ▲西京丸 九月十三日正午
天津行 ▲長平丸 九月十三日前十時 ▲天潮丸 九月十日
安東行 ▲天潮丸 九月十六日後六時 ▲濟通丸 九月 日
龍口行 ▲天潮丸 九月廿七日後六時（往復共）
營口行（順旅寄港）
大阪 神戸行 ▲長順丸 ▲長頭丸 ▲龍平丸 九月十二日後六時
大連汽船株式會社 電話（代表）（番號）四一八五番
專屬荷客取扱店 陸部通吾妻橋 圓丸二商會 電話 四二六四 五八八八番

新台子代派處啓事
敬啓者盛京時報總社委在新驛專派人經理不准他人攙亂刻聞另有他人假冒本報名義肆行妄為望各界勿被其愚可也此佈
新台子盛京時報代派處經理 金寶泉謹啓

日本浩劫慘訊傳來 多蒙各界深切同情感激莫似現接電報東京本部及各地方支店均免罹災總裁職員以及一般行員均無他故惟橫濱本店雖曾遭災害然其重要物品如欵櫃貴重品絕無何等情事固頗安全等語特此佈告並表感謝 本銀行
大正十二年九月七日
橫濱正金銀行 奉天支店

緊要聲明
敬啓者原以于險舟名下入長春交易所股欵一千五百元信字二十三號收據一紙又長春儲蓄會股欵一千六百元儲字四百二十二號收據一紙丟失業經分函聲明作廢並補發新據如有發生別情概作無效特此聲明 于險舟啓

聲明遷移
敬啓者本事務所現由茂林賓館遷至大西門裏羊尾胡同（即中國銀行迤西胡同）晉邀西棧迤北寄信來訪請至該處為荷 律師王策安事務所謹啓

松梅軒啓
本店開設日站千代田通十六番地高大樓房新式門面屋內宏闊器皿潔淨並不惜重資特由京滬聘請著名庖師專做南北大菜中西便飯以至燕翅參肉各席無不充腸適口且有益衛生如蒙惠顧請駕臨一試方知言不謬也 主人附玉璋 日本電話七六二番

海拉爾廣告
東省海拉爾特別區域地方審判廳第五分廳檢察處檢察官孫君紹康至赴海拉理事一來凡事公平無不認真辦理並不貪圖民利華俄商民均各稱贊清賢作事為國為民昭直分明毫無私犯之處咱國之官員要照孫君之行為無不強國富民中國之官亦心耿耿與孫君均未有第二矣 貪新芝謹啓

奉天交涉公署同人證明中國華安合羣保壽公司之信用
史前署長紀常生前曾在中國華安合羣保壽公司保有壽險貳仟元於本年八月三日因病身故茲該公司東三省總經理陸洪開君奉上海總公司之命將賠款現大洋貳仟元如數付給家族收領足見該公司信用卓著特此證明
中華民國十二年八月十一日 奉天交涉署第一科長關慶澤印
先嚴諱紀常於本年八月三日病故所有生前在中國華安合羣保壽公司保有壽險現大洋貳仟元今由該公司陸洪開君奉上海總公司之命如數賠給特登報端以資證明
中華民國十二年八月十一日 史恰祉 史年祉 史康祉 具

恭頌駐德惠縣陸軍步兵八旅十四團三營營長任成山氏率帶全營勦捕之功德於五月一日突起股匪三四夥串搶掠奪綁票姦淫以致民不聊生頗失所後請任公成山來縣在谷家坨子勦捕大股胡匪連戰皆獲大勝陣斃匪首救票九名日昨古曆七月十一日該匪首訪友等二百餘名串援東江灣盤踞總票十數名限日勒贖江灣一帶人民之苦幸者任公率隊進勦江水大漲平地水丈餘匪乘小舟柳溪串援任公帶隊僱用大風船四支追擊將該匪追至江東上岸任公派副官各連長上岸分頭追擊匪聞風膽落往北潛逃追至深井屯西匪途窮劉連長王排長身先士卒鏖戰三時餘匪勢不支當即擊斃四名生擒五名傷匪十數名并救下人票十二名餘者四散奔逃今者崔蒲消聲盜賊滅跡我德邑水火之民登於衽席之上孰非我任公者真一路之福星萬家之生佛不第此也任公之功德乎若任民秋毫不犯雞犬不驚迄今口碑載道婦孺沾恩其勳匪安民德澤所潤守法商人僅敬數人而已哉妥登報端以彰大德 德惠縣公民李悅硯尹明禮李殿臣吳國學張振富張兆亭王福江韓冉文陳連升

恭頌東三省陸軍步兵第七旅礮兵營第一連少尉連附之德政
城廠地處邊陲向為胡匪出沒之區今年三月胡匪猖獗時值吃緊之際連附吳惠恩帶隊剿匪抵廠商民異常歡迎來此數月久住敝會呈請挽留蒙鎮帥批准奉命後竭力防守佈置嚴密日則碍難夜則放卡搜查奸宄不遺餘力閤街肯小遂安居樂業連附吳君惠恩時派兵等查本月十三日查獲匪徒數名送縣懲辦日兵實公平毫無欺詐商民欽仰有口皆碑各縣行為似吳連附防守有方軍規整肅實不可多得之良商受其保護之德不忍湮沒特誌報端以彰其德 本縣城廠商會頌

東三省銀行廣告
本行發行之大洋兌換券自發行以來頗為各界信用樂於收受茲為各界便利起見力求滙劃敏捷除營口上海天津北京濟南烟台青島按照本行逐日市價滙做銀兩銀元外其以本行大洋券在後開各地點滙兌本券者一律不收滙水藉副惠顧諸君之雅意惟電滙手續較繁應隨時商酌辦理恐未週知特此廣告
▲奉天省 奉天、營口、安東、孫家台、四平街、公主嶺、遼源、大連
▲吉林省 哈爾濱、吉林、長春、延吉、寗安、双城、佳木斯、范家屯、下九台
▲黑龍江省 黑龍江、海拉爾、滿洲里、安達、黑河、綏化、呼蘭、望奎

營口利源精鹽公司通告
敬啓者本公司自籌備以來業經擬訂章程呈請東三省鹽運署轉呈部署核定在案查本公司章程第四條規定資本總額現大洋一百萬元分作一萬股每股現大洋一百元實收四分之一（即二十五元）又第五條本公司招股自應實行收欵以便定期開辦茲訂於兩個月限內即自本年陽曆八月十六日起至十月十五日止為收股期間務請認股諸君將認定股欵如期照繳就近逕交當地中交兩銀行代收掣付收據如逾期不交所有已認股份作為無效倘承各界諸君尚有贊同本公司營業宗旨願意認股者請賜函本公司接洽遇有逾期未交之股份當可騰出奉讓應期望策羣力共觀厥成除逕函奉達外特再登報通知伏希查照此佈
本公司籌備處設於營口老爺閣東交通銀行後院 電報掛號源字號三二一九三號

訃聞
顯考五等嘉禾章五等文虎章陸軍步兵少校東三省保安總司令部副官王公毓琳字琢如今於民國十二年九月三日亥時病故省寓今擇於九月初八日開弔初九日扶柩回籍卜塋安葬恐未週知謹此哀啓
孤子 俊哲 泣血稽顙
期服兄 王毓琛 頓首
期服姪 俊彥 泣稽顙

仁記洋行啓事
謹啓者本行向在天津山西路一千八百六十三年即前清咸豐十一年中外通商開始創設迄今六十年之久頗承官商歡迎現在天津英國租界建修樓房兩處外設工廠倉庫樓房十餘所數十年前在奉設行採買猪鬃馬尾各色狐狢貂獭羊毛羊板三省土產經有年去歲壬戌津浦鐵路新置之特別急行車以及客車數十餘輛皆由敝行購買耐久精妙人所共見茲因擴充營業起見來奉添設進口貨立行在奉天小西邊門外浩然里胡同專售火車各機器廠各工廠所用一切機器建築樓房所用材料樓內器皿五金雜貨以及西洋各種毛呢綢緞布疋一概批發代售天津東方鐵工廠火爐水管瀛管洗臉盆洗澡盆機器洋井機器鑛子專治瘟疫約水壺不但樣外克已更用精美異常兼保火險人壽險信用昭著倘蒙 貴官商各界賜顧請到本行賬房接洽隨時議訂特此廣告
總行開設英京倫敦分行設於美國京城中國北京天津其他東洋上海皆有代理處
奉天小西邊門外浩然里衚衕
仁記洋行英國賬房經理傅瑞敦 日長電話一二三九番
中國賬房經理劉哲民
營業主任郭東美謹啓

奉天支店 鼓樓南 西路
農商部註冊
精益眼鏡公司
自製各種鏡片
電話 九六七
認明本公司招牌勿歧途 諸君欲購最新式完美可靠眼鏡無任歡迎
總公司在上海

表刻時車火（部分缺損） 奉天開 撫順到 撫順開 奉天到 [illegible]

51

中外要電

各團電阻黃陂南下（九日發 上海專電）

上海商界聯合會及其他各團體聯名電致黎元洪日公如南下適足以引起問題耳是以反對云云

大選豫備會流會矣（八日發 北京專電）

本日選舉總統之豫備會因出席議員不足法定人數卒致流會改定下星期一（十日）再行開會

川軍搶掠日輪事件（九日發 上海專電）

船長等均遭傷害

日清會社輪船宜陽丸於七日早八時在涪州爲第一軍所抑留船中全部悉被掠奪細川船長高橋一等運轉手均遭鎗殺其他機關長一等機關士皆失下落宜陽丸幸於免離八日午後開到宜昌

又電云宜陽丸事件頗爲一般人士所重視據日清汽船會社支店長談話云該案正在調查中未便表示意見或係傳聞之誤亦未可知云云

喬治亞民黨之宣言（七日發 莫斯科來電）

蘇聯內喬治亞蘇維埃共和國國家民主黨最近雖發表重要宣言表示該黨各領袖及急進民主派一致尊重蘇維埃政權之勢力有重大意義蓋藉此得證明喬治亞反蘇維埃派已完全改變反抗而爲擁護蘇維埃政府之態度也起草宣言者幷公然宣稱喬治亞民主黨已無存在之必要緣該黨之目的在擁護喬治亞自決權現依按蘇維埃制之基礎此項目的已行實現云

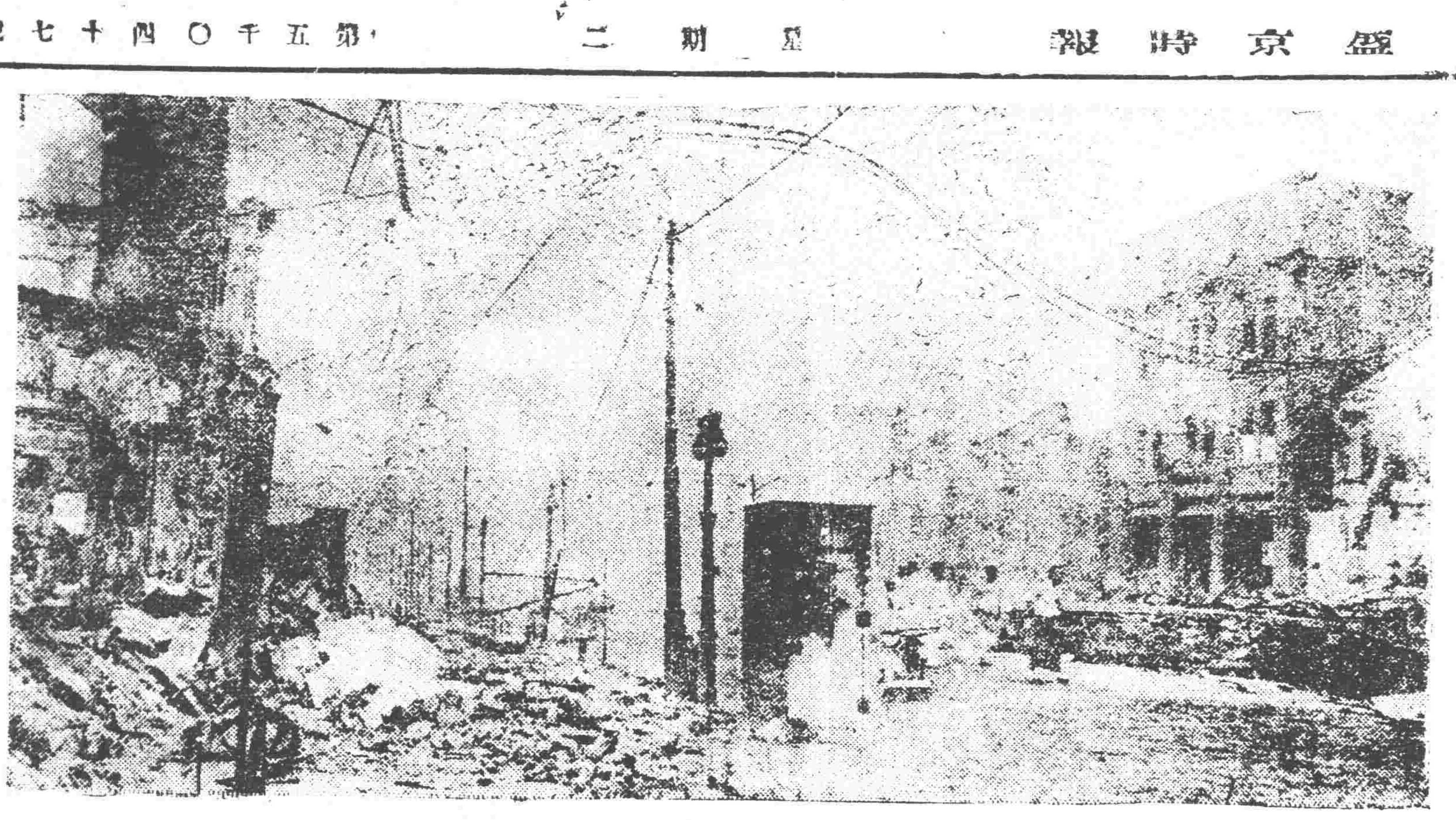

□□浩刼後銀坐大街之景象□□

赤塚駐奧公使發表（九日發 東京專電）

本日發表任命特命赤塚正助爲駐奧全權公使

美國供給大宗物品（八日發 華盛頓來電）

美國紅十字總會現已飭令下列兩種物品裝載輪船從速由西阿多及波特蘭開往日本受災區域分賑災民（一）各種木料共長四百二十五萬尺以爲日本災民建築房屋之用（二）各種食物共二百萬磅嗣後尚有六百萬磅隨運日本云又紅十字會現擬購買襯衣二十萬件短襪三十萬雙皮鞋一萬雙此項物品係紐約某公司助捐云

英國聲明不佔烏島（七日發 莫斯科來電）

▲斯提芬遜行動與政府無關

英國政府對於俄屬烏蘭格爾島問題已照會蘇俄政府聲明斯提芬遜在烏蘭格爾探險乃私人行動意欲救護克魯富爾氏探險隊與英國政府無關蘇俄政府已表示對於科學的探險行動不加阻碍惟須豫期通知地方當局云

意希交涉糾紛未已（七日發 羅馬來電）

意國希望大使會議對于義希問題能求一結果使發國可以接受報界之攻擊國際聯盟因其或改爲英國帝國主義之爪牙也又訊巴爾幹半島消息謂布勒嗄利亞國有下動員令之訊云又訊希臘國軍隊已前往阿爾巴尼亞國界又訊的里雅司德之電報謂猶各司拉夫亞在預備動員中

職政命令

（九月七日）

▲本月十一日爲秋丁祀孔之期著派內務總長高凌霨恭代行禮即由該部敬謹預備此令▲洪楨晉給二等大綬嘉禾章王寶昌給予四等寶光嘉禾章王振標晉給四等嘉禾章此令▲施侃晉給三等嘉禾章陳冀謀方鍾元高靄臣均晉給四等嘉禾章易兆雯給予四等嘉禾章此令▲趙廷棻嚴榮勳均晉給四等文虎章趙進鋭給予四等文虎章此令

（九月八日）

▲劉春臺加陸軍中將銜楊化昭授爲陸軍少將郭岐泉陸斯遜姚鍾麒均授爲陸軍步兵上校此令▲署財政總長張弧呈秘書周九齡楊葆鈞王錫齡吳錫永章保世蕭嶸現程錫庚懇請辭職應照准此令▲署財政總長張弧呈請任命宋春舫李宣倜劉登瀛吳殿楨文永譽黃敦懌林廷集署秘書應照准此令▲陸軍部呈請授王永祿章振宇爲陸軍步兵中校劉寶峯劉天相爲陸軍砲兵少校均照准此令▲楊杰給予二等寶光嘉禾章鍾禮萬琪傅席珍徐國亨吳青洪均給予三等嘉禾章張羲純給予四等嘉禾章此令▲劉春臺晉給二等文虎章于沏讀高羲李啓佑均給予三等文虎章張春棣楊廣和汪寶譚炳衡楊振邦何若亭師廷棟胡干城陳棨標吳其慶張自榮均給予四等文虎章此令

時事要聞

大選預備會竟未開成

▲不足人數十日再開

八日選舉大總統會預備會。仍由吳景濂主席。延至三時主席報告在場人數。參議員僅一百零六人。衆議員祗二百八十五人。不足法定人數。諮詢衆意。是否延長。參議員黃士恩主張延長三十分鐘。衆無異議。及時主席報告現在在場人數四百二十四人。仍不足法定人數十二人。黃士恩等主張再延長半點鐘。胡祖舜等反對。宋汝梅欲登台發言。胡祖舜謂未開成會。不能發言。主席問今日是否須發出席證。胡祖舜謂今日既非憲法會議。當然須發出席證。衆無異議。主席遂宣告下星期一（十日）再開選舉大總統會預備會云。

又訊八日之大選預備會。事前頗有水到渠成之形勢。不料開會之時。延長會期至三點鐘。而到會者尚只四百二十四人。距法定人數尚差十二人。雖有請再行延長鐘點者。然非院法所許可。其結果終出於流會。惟其流會之原因。却亦非僅受反直派議員之掣肘。所謂議員發財之一個關鍵。未曾確定也。

先是大典人物之熊王。爲八日之預備會。曾於七日晚間八時後。在廿石橋百四十號。召集臨時政團協商會。爲八日預備會之綢繆據政團中人所言。此日共決兩事。（一）八日決計開大選預備會。（二）同時在預備會中提議攝政內閣延長任期一個月。其實此外尚有未解決之一問題。即爲發給五千元之票費。是依大選派之意見。八日預備會開成後。即行簽發支票。而政團首領。必現錢交易。本晚即須着落。大選派謂今日已晚。決來不及。好在預備會。並非投票。似會後踐約並無不可。協商之結果。多數不以大選派之言爲然。暗中便有抽梯之意。至昨日清晨。即有一小部份人。堅約不出席。故昨日開會之始。僅到二百八十五人。雖開會之後。民憲派在院中四處打電話。仍無補於事也。

南北兩國會最近形勢

▲延長任期案之反對聲▲國民對國會將有表示
▲終身議長議員之大反響▲滬國會積極籌備開會

衆議院吳景濂承辦大選。突然發出大選預備會之通告。復以延長任期作一班無議無恥之議員。前日專因此案成會一次。三讀會一齊通過。對於津派本以衆院成會爲交欵之條件。故前晚已向津派索勒鉅欵。謂人數已足。大選可成。欵宜由彼一人支配。各政團中之稍自好者。聞之莫不髮指。延長任期案與論既一致反對。今日中央公園各團體本因保路救國而開會。惟有多數代表擬乘此機會。提議撤銷不肖議員之資格。將一併討論。定期開各團體聯合大會以國民資格不承認此種無恥之代議士。此係終身議長議員之大反響。吳景濂等莫謂國民皆可欺也。

又議會方面。人數距大選會之法定數目尚遠。故昨日之大選預備會依然流會。日前迭次派人南下。拉人結果仍不甚佳。昨據滬訊。日下上海國會。兩院秘書廳。業已組織就緒。並組織行政委員會。決定本月十五日開會。已由該會發出通電云。天津國會議員通信處。轉留京議員公鑒。此間決定十五日開北京移滬國會。並無何種爭議。兩院秘書廳業經組織就緒。分別辦事。關於政治合作。各派極臻融洽。又本月九日至十一日補發前欠歲費二百元。公費仍舊發給。其餘積欠歲費。亦分期補發。欵已籌足。且所定支給辦法。完全爲法律上支出。希轉告留京同人。迅速來滬。尅期制憲。勿懷觀望。致受强迫而損會譽。是所至盼。參衆兩院臨時行政委員會叩歌。

孫中山將出走歟

京訊某高級機關得香港來電。孫文自滇軍內鬨粵人又反對之。孫將有逃亡之舉云。

洛吳對湘之軍事籌備

京報云。長沙失陷後。洛吳連日在使署召集所部上中級軍官。開軍事會議。討論應付川湘軍事計畫。其大致決定者。（一）責成第八師師長王汝勤第十八師師長盧金山。第十八混成旅旅長趙榮華。担負協助楊森攻川完全責任。（二）責成第七師師長吳新田。第二十一師師長田頌堯、第二十二師師長唐廷牧。（該兩師係劉存厚所部）由川北進攻但懋辛、熊克武之後路。所有各路軍隊。應需餉彈。由洛陽負責供給。決不使其缺乏。湖南方面。軍隊與北方素無聯合。認爲無一可靠者。趙恒惕更無舊部之可言。刻下湘境軍隊。雖云複雜。然其總數。已達六萬之兵力。若以武力驅逐此項雜牌軍隊。非有五師精兵。恐難易於奏效。現特擬定。第一步先派中央第一混成旅旅長胡念先（湖南長沙縣人）。率金鴻恩劉占標兩團。開赴岳州廼北城陵磯。一面再派第二十五師步兵第五十旅旅長陳嘉謨。率牛拱辰劉月亭兩團。開往蒲圻。羊樓峒。平山舖。臨湘。從嚴警備。一面選派陝軍第一師之勁旅。及陝軍第一混成旅旅長岳維峻。第二混成旅旅長曹世英所部精於戰事者。開往湘北。聽候調用。乃陸軍欠餉過多。如事前不發兩三個月全餉。恐難實行。第二步再由蔡成勳。迭派相當軍隊。開往宜春。萍鄉。揷嶺關。銅鼓等處。以防湘軍侵犯贛境。該項戰事不開火則已。如果成議事實。恐非十天半月可能解決。所需軍火軍費。至少又須二百萬元以上。民間之損失。當然不計也。

白種人分割宰制下之非洲（續）

▲人類之不平等依然如故
▲物質文明與日並進

新式工具均由英美輸入。金鋼鑽礦用美國機器開採。農人多用新式農機。鐵路事業進步迅速。國家地理學會近刊一新地圖。因加入甫完工之新路綫。於三個月內中止印刷兩次。鐵路進步之猛可想。機關車均新製而整潔。貨車按期開行。開浦鎮中已設雙軌電車。其他域鎮運輸問題亦日見緊急。各河道中輪船往來如織。瀛車路之敷設大有進步。有數處已通至腹地。預料不久將提煉瀛油。並設置完善之瀛車製造廠。

唯非洲政治上社會上情形。頗不平等。如南非礦區中白種工人處於監督地位。袖手吸烟。無所事事。每日工資廿五以至三十先令。黑種工人辛苦力作。每日祇得五六先令耳。然黑人工作之技能未必遜於白人也。白人對於非洲。有一習聞之語。曰『保非洲爲白色』此目的之故。乃使黑人處於奴役地位。在非洲東南部。曾立有一種不平等制度。即將黑人保留於特定區域之內。不得與白人自由雜處。如美國之待遇印提安人然。近非洲他處亦有鼓吹此項謬論者。又白人對於非人。强分爲三階級。其一。歐人血統的非人。在社會經濟政治上均占最高位置。其二。布爾人。具有農作天才。故稍受重視。其三本地黑人。則僅有勞動資格。不得藏帶軍器。不許多所學習。不容有增高地位之希望。總之非洲在物質上正日進於文明之境。精神上則猶在不平等之狀態中。奮發向上。前程無限。是在非洲人之努力也。（完）

批示

（七日）◎財政廳

谷鴻賓 呈疑詐包捐人妄爭血貲利益縣署查覆不公請維持公益由 批應遵照前批息訟

冠蓋往來

▲王德棟（二十二團團長）九日由錦縣來奉
▲齊長勝（四十九團團長）九日由奉赴打虎山
▲趙鳴泉（二十二旅參謀長）九日由奉赴新民
▲馬瑞林（二十七師參謀長）九日由奉赴錦縣
▲成國屏（保安總司令部諮議）九日由奉赴北京
▲蘇毓芳（山海關監督）九日由奉赴營口
▲江鴻烈（保安總司令主任）九日由奉赴北京
▲李潤久（稅捐分局委員）九日由新民來奉
▲湯爾和（等四名中國紅十字會赴日代表）九日由北京來奉
▲舒爾曼（駐北京美公使）一行九日晚由哈爾賓來奉住宿大和旅館
▲朱慶瀾（哈市特別區域行政官長）同上來奉
▲彭梨陞（黑龍江步兵第二旅長）八日來奉
▲劉隣新（東三省官銀號總辦）九日赴長春
▲尾野關東軍司令官十日早赴安東大
內山清（新任駐奉日領事）十日早來奉
▲飯島茂少將（關東軍經理部長）九日來奉即日返旅順

日本大災後之整理

徵求復興都市意見

大阪八日電云關於復興帝都都市計劃局已於七日在內務省開會議徵求各抒其對於根本方針之意見然後具報後藤內相會議席上長岡局長之演說畧云

今次震災雖屬前古所未曾有吾人決不因之而沮喪士氣尤宜振起一度之勇氣講究善後政策從事再度建造帝都實爲燃眉急務所以於餘燼未銷之今日敢煩諸君之會合者也今日倘貽誤其計劃及處置文明都市之再造永久不可復望吾人將有何顏面見市民切望諸君各自發表意見以資進行云云

閣議決定善後策（九日發 東京專電）

又電云經八日閣議決定關於維持治安救濟災民供給房屋等項之處置並講究關於復興帝都根本方針之確立

各銀行陸續開辦矣

國內各銀行除既報者外安田第三明治商業肥後帝國商業日本晝夜等各銀行自十日起即當照常辦公第一第十五兩銀行現正在準備辦公中

又十日電云日本銀行已經開始復業一般支辦正金三菱勸銀興銀臺銀等各銀行已于本日開業其他銀行近日亦當開業

避難者歸還東京

又電云因鐵路工事順手進行避難於關西地方者漸次歸還東京鉄道省對於有証明書者允許無賃乘車

經濟前途之樂觀

又電云大阪組合銀行各常務員每日策畫經濟界之安定因日本銀行實行絕對援助經濟界之前途頗堪樂觀

華使館暫設辦公處

（東京十日專電）中國公使館設置假事務所於麴町區中六番町白井氏邸

免除食品輸入稅

（東京九日專電）經本日閣議決定將牛肉及雞卵之輸入稅免除

恢復經濟決非難事（十日發 東京專電）

震災及於經濟界之影響雖甚淺鮮惟由日本全般之經濟狀態觀之決不足慮秩序之恢復同時經濟界亦從而恢復此固洞若觀火而日本官民現正在一致協力之際

中國留學生之死傷（九日發 東京專電）

在東京之中國留學生五百名中死者四名負傷者十二名現失下落者二名負傷者已經收容東京醫學專門學校其他散在各所當局者爲收容第一高等學校計現正在奔走中

又電云僑居日本之一般中國商民中將百五十名收容於中國公使館之燒失區域避暑於房州方面之中國留學生四百名中則死者二名負傷者廿名

外僑稱許日人沉毅（九日發 東京專電）

在東京之各國僑民均皆稱許日本人當遭難時之沉着態度如合同通信員跌治勃斯氏列舉秩序之不紊絕無强盜不逞之徒之跋扈亦無精神錯亂者且云余對此爲之讚增欽佩日本人之觀念云云又路透通信代表者瓦斯攝仙斯基氏亦述此種感想

東海綫開通期

（東京九日專電）東海道綫定於二十日前後即常開通

救療部之實施

（東京九日專電）衛生救療部現已開始每日將牛乳二百石及冰二千貫配給於東京橫濱之乳兒及傷病者

政府竭力講求善後

（東京九日專電）政府每日兩次開閣議講究善後策一般國民因政府之處置頗爲迅速適當故信賴至爲重大最近一兩日間政府之施設觸密於市之外觀

召集臨時會與救濟

（大阪十日電）粕谷衆議院議長之談話畧謂一部人士間雖有主張召集臨時議會積極的由政府講求救濟辦法者然政府當局對於此等善後策方在負責講求中查政府並無召集臨時議會之意臨時議會若同開會則政友會內現有海外募債之意見當然不免提議而此種公債是否實行現在通常議會方面會無何等準備但政府現有之常備金已達數億圓全於一切救恤事業或當由此資金中撥出以救濟一時之急

井上氏復興談

又電云據井上云東京市之改造與其討論都市計畫毋寧各自採取應急之爲愈如大建築尚得以保險金完成之保險同須支辦會社頗有重大責任當局亦當採適宜的處置

處置死傷近聞

（東京九日專電）罹災者之屍體現使人工一千名從事搬運及燒却迄于八日晚間燒却之屍體已及六萬以上又警視廳所救護之傷病者實達五十萬以上之多

日本銀行出資救濟

又電云日本銀行自三日起已照常辦理該銀行所保存之紙幣則爲未發行兌換券二億圓收回兌換券一億圓共計三億圓基于緊急勅令通融之於諸銀行以充救濟災民現在第三第百三菱正金安田等各銀行每日支出平均四百萬乃至五百萬圓

計劃復興實業

（東京九日專電）大實業家四十七名東京關於實業復興事宜于本日開第一次會議講究運動方法

米穀無慮不足

（東京九日專電）農商務省現經聲明云東京及橫濱今後二個月間絕無米穀不足之事

擬發愛國公債

（東京九日專電）樺山內閣書記官長陳述發行愛國公債以圖流通金融之意幷希望全國民之協力

感激各國同情

（東京九日專電）對於中國美國及其他英國加拿大海峽殖民地等世界各國之熱烈同情與救濟日本國民實在異常感激

中國方面輸資救護訊

宣統捐助現金及物品

北京七月電云遜清宣統帝現經捐出一萬元及貴重品三十件其中有西太后所曾用之眞珠裝飾品時價當値二十萬元

新銘輪赴日救援

上海八日電云招商局輪船新銘號搭載中國側所捐出之食糧藥品等項並其他各團體代表者及慰問救護隊今早出發直赴震災地

歐美方面對日之同情

加拿大准輸木材

國際五日電云加拿大政府現經決定輸送多量木材於日本以援助救災事業

法國下半旗弔災

又電云法國政府令國內各官署揭揚半旗日使劇場電影園及其他一般興業物停業一日以表示對於日本深厚之弔意

濠州政府之救濟

又電云濠洲聯邦政府決定支出日本震災救濟費六萬磅其中一萬磅已經送致駐東京英國大使又使船舶積載食糧急赴日本

加政府輪運救災物品

又電云加拿大政府現正使多數輪船積載麥粉木材牛乳及其他必需品近日駛赴日本

加利佛尼之救援

又電云加利佛尼亞州官憲及州民竟衛決定將該州所產米穀全部輸送於日本現正在異常活動中

莫斯科募集之賑金

莫斯科七日電云迄九月六日在莫斯科所募集之義賑金爲二億六千餘萬盧布其他各地勞農團體及工場團體等亦皆決議募集義捐金

全俄博覽會下旗

又電云莫斯科全俄博覽會三日降國旗表示對於日本震災之弔意

俄組賑災救濟會

又電云俄國政府組織日本震災救濟委員會任外務省極東部長多霍夫斯基氏爲委員長

現金及糧食之輸送

又電云莫斯科極東委員會已經發送金貨五萬弗及食糧十五萬封度而其第一船已於七日自海參威出發

旅滬外僑之慰問

又電云上海全般僑民對于日本震災頗表同情陸續來總領事館及滿鐵支所等述弔問詞又上海工程局特開參事會對於日本側表示殷勤弔問之意參事櫻木氏代表日本側酬之

各地（九月）

▶奉天取引所 ●金對小洋 寄値 近限 前場 後場
▶滿洲商業 現物 近期 ●大連錢鈔 前場 後場
▶大連 ●大豆 當限 十月限 十一月限 十二月限 先限
●豆 當限 十月限 十一月限
▶開原 ●大豆 當限 先限 高限
▶大阪 當限 十月限 十一月限 前場 後場
▶大阪綿 童人 軍人
▶長春 ●大豆先物（銀建）▲院內物（右） 八月 九月 前場寄付
●高粱 八月 九月 十月 前場寄付
▶四平街取引所 錢鈔 金對小洋 近限 遠限

天氣　大連 營口 長春 奉天　南或西風 晴

奉…線
天津 山海關 錦州 溝幫子 … 到
…
奉天 新民 溝幫子 錦州 山海關 …
…
鄭家屯開 四平街到 吉林開 長春到 …

鐵路
長春發(南來) 午後 二、四五(大票) 午前 八、二五(急行) 全 一〇、三五(小票)
窰門發 午前 一〇、二一 午後 一、三九
双城堡發 午前 五、一八 午後 〇、三五 全 五、四二
哈爾濱着 午前 六、四〇 午後 一、二五 全 七、三

綫
海拉爾發 午前 二、七〇 午後 一〇、…
滿洲里着 午後 八、四〇
昂昂溪發 午前 二、二五 午後 一…
哈爾濱着 午後 四、〇五

綫
綏芬河發(東來) 午前 〇、一五(小票) 午後 一〇、四五(大票) (加車)
一面坡開 午前 九、一九 全 五、三八
海林發
一面坡發 午前 四、一三 午後 四、一二 全
哈爾濱着 午前 八、四五 午後 一〇、四〇 全 一二、二五 八、四〇

赤玉牌葡萄酒

爲主婦者

無論伊誰之理想結局皆歸一致之点　在所謂最顯明家屋之創造即家庭健康幸福之建設！家庭食棹中心之飲料亦即美味滋養之葡萄酒是也！

奉天小西關
南滿公司
各種煤炭一概俱全
電話日二五六番 中國五一六號

請用中國最先出品之　學理上實驗上
均認爲有白齒　固齒嫩面效力之

老火車牌牙粉

（可用以擦面）（其他功用尚多請讀包裝外皮便知）

請將此粉與他種牙粉比較試用

此牙粉各埠京廣洋貨店均有代售者

注意　近有奸人仿效敝牌樣式者甚多賜顧諸君千萬認明　老火車牌及同昌行牙粉公司製等字樣爲要

種別　○超等者用五色鐵盒紙盒及紅字紙袋等裝之　○普通者用黑字紙袋裝

製造兼總發行奉天城內中街貫記胡同

同昌行牙粉公司謹啓

東三省官銀號廣告

啓者本號發行之大洋匯兌券准在奉天省城吉林長春哈爾濱北京天津烟台七處照按本號規定數目逐日懸牌市價作匯上海規銀並准免費匯兌凡有持本匯券到後列通匯地點本總分各號按票匯辦法匯兌本券者無論欵數鉅細一概不取滙費惟電匯手續不同須隨時商酌恐未週知特此廣告

計開通滙地點

▲奉天省　省城　安東　鳳城　莊河　撫順　本溪　寬甸　興京　西豐　西安　東豐　海龍　山城鎮　通化　桓仁　臨江　輯南　柳河　新民　新立屯　彰武　法庫　黑山　盤山　錦縣　錦西　北鎮　興城　綏中　義縣　北平　台安　海城　蓋平　遼陽　營口　岫巖　復縣　遼中　鐵嶺　開原　公主嶺　四平街　昌圖　八面城　通遼　遼鎭　洮南　遼源　▲吉林省　省城　長春　哈爾濱　雙城　▲黑龍江省　巴彥　綏化　▲直隷省　山海關　留守營　昌黎　▲山東省　龍口　黃縣　▲熱河特別區

▲北京　天津　上海（以上三處通匯銀兩規洋不匯奉票）

附設倉庫營業廣告

本號爲便利商業工業通融資金起見兼辦貨物抵押放欵利息格外公道並於大西關建築倉庫收存貨品一切規則不及備載如承惠顧請臨本號面洽可也

本號營業股　中國日本電話三三〇八六番號
倉庫　中國電話一一七八號

清血解毒 喜肥力

凡人之生長皆賴乎血液之週流而血液之週流乃所以健康肢體舒展氣管之關要也故血液稍有虧損體質因之衰弱敵染力繼之而減少外毒遂乘虛而入即醫書所謂血勝毒則敗之血敗毒則勝之實斯也然毒性不一毒質各異論毒之最烈者莫甚於花柳毒也輕則害及終身重則傳遺後嗣設治之不善即有性命之虞凱輯氏兄弟大醫生洞觀斯情實難袖手故採選上等清血解毒藥材經專門化學藥劑師提取精液毫無雜質藥性溫和而不猛效力宏富而不燥爲違和者易於飲服實係清血藥中之一大王也凱輯氏兄弟大醫生聖藥喜肥力係清血解毒無上之佳品此藥功能清理血液洗除週身之濕毒及諸種潰瘡使病者添白血球增加敵染力發達筋肉活潑血液專能滅逐穢質使毒循序而出不遺根基凡服此藥者定能同離病域而登壽世非虛語也凱輯氏兄弟大醫生內服清血解毒喜肥力

主治　清血解毒　除濕化瘤　皮膚癜點　梅毒痢瘡　骨節疼痛　瘻症潰瘡喉鼻耳閣　升頂歸後　梅性疥瘡　瘰攤腳氣　毒性結核　軟硬疳症　血分不清　虧氣虧血　男婦各種　癆瘧　及婦女花柳梅毒症　或毒性潰孕　或因毒閉經　或梅毒化胎　或子宮作潰　或毒串終身不育　赤白帶下　信水差前差後或終日淋漓不止以及脫落毛髮　頑毒痔瘡　喉痛音啞　毒染耳聾目濁　或梅毒入骨　一經服用　百毒俱消　血液立清　元氣恢復其身體纖之而壯　設無病之預防　或疑似之毒症　及直接傳染　間接傳染　均可服用　故西人每以凱輯氏兄弟大醫生聖藥喜肥力均贊爲血清誠哉斯言也

中華代理店

北京各大藥房均有經售　天津各大藥房均有經售　通州公順成　營口萬順長　營口義和成　綏中縣東和堂　美縣大增號　錦縣福金生　唐山安大藥房　秦皇島永大藥房　山海關永和祥　烟台公和昌　與城福興堂　興城德芝昌　旅順仙德堂　旅順大興堂　金州志義局　瓦房店大和盛　呼蘭河天和堂

海林站會榮福　奉天日站恒濟堂　奉天北市場恒濟堂　奉天大中西大藥房　奉天和勝泉　奉天裕慶德　奉天大吉祥　奉天萬生堂　奉天同利生　公主嶺三合公　四平街天德堂　開源德祥房　遼陽義和堂　營口西人藥房　營口興成記　營口洪春堂　營口天和義　千金寨德泰興　梨樹縣天德堂

本溪縣春和盛　安東大生東　安東福興堂　鳳凰城大德生　蓋平盛春義　大石橋聚和祥　海城德增福　大連西崗廣生堂　大連西崗天和藥房　大連華泰藥房　大連華西藥房　大連盛發祥　鳥兒河子天合堂　熊岳新泰興　橫道河子德慶和　范家屯德廣生堂　滿鐵子陞永　錦縣福升堂　吉林寶天益堂　樺甸縣

吉林瑞發祥　吉林育生堂　吉林順義堂　吉林天益堂　吉林世德堂　吉林下九台世德堂　長春世一堂　長春天和堂　長春裡同德堂　長春天育堂　長春縣德慶仁　洮南中西藥房　三馬路德厚興　鷄冠山德泰增　張家館義合長　雙城縣世昌增　雙城縣世一堂　阿城縣　臨台大同仁

阿城縣世昌永　江泰華西藥商行　一面坡德和鈺　昂昂溪育升瑞　安達站萬春堂　公主嶺德泰祥　滿州里德茂盛　呼蘭縣錦和彩　呼蘭縣復合堂　綏化縣和發福　綏化縣聚德西　富克錦生約房　富克錦廣和發　加木斯大德堂　通河縣同發興　西集廠同發德　西集廠百工約店　甜草崗新來春　濛縣萬泰成

巴彥縣同發廣　巴彥縣信記書局　海倫天豐恒　海倫久遠長　拜泉昌照相館　拜泉華美煙公司　望奎英芬新藥房　蘭西中西藥房　豐樂鎮通聚藥房　大來生藥房　海拉爾衛生藥房　寧安縣洪順堂　寧安縣永生堂　寧安縣康生堂　鐵嶺萬興盛　八面城合德局　遼源德慶會　奉天德慶號　雙城堡歐美西堂　大洼義和永德堂　文記

設無處購買請將欵寄至駐華總發行哈爾濱道外泰華西藥商行立即奉上不致有誤價目每瓶大洋二元五角每打十五元

增艷黑髮之植物性 金鶴頭油

以清純之植物性搾取純粹毛素之浸透性與黑髮之不乾性有此芳香之魅感的點全不許他品之追從有獨特之作用現代之頭油界煉香油界誠爲流行品也並握有威權與聲價切賜愛用爲盼

煉香油　金鶴波碼脫

現品縮寫圖

金鶴化粧品・都の花石鹼・本舖　野村外吉商店

哈爾濱松江日報出版預告

本報日刊兩大張定於九月十日出版報費廣告收價低廉訪稿代銷歡迎　另有詳章函索即寄

社址哈爾濱道外四道街

東三省新聞

▲奉天▼

○美使舒爾曼由哈回奉

▲歡迎及招待之盛況

駐北京美公使舒爾曼日前過奉赴哈視察中東鐵路情形並調查中國方面收回該路土地問題及近來護路之成績茲已將東西兩部視察完竣旋返北京於日晚十一時由南滿車過奉除張總司令王省長特派代表副官處長李紹白政務廳長王明宇迎送外（一說謂楊總參議）孫吳兩副司令張交涉署長等均詣站恭迎各國駐奉領事亦多到站歡迎者美使當入大和旅館與中外招待人士一一周旋後稍偕美領事高思氏至該館少憩然後回大和旅館寓宿一宵今（十日）日上午十時進城晤訪張總司令王省長張交涉署長等各員張署長即於正午在署設宴款待聞列席者有蔡運升榮淑章諸人（此次偕美使由哈來奉）晚間由張總司令備宴在其私第讌飲美公使云

○奉直形勢惡化說

直方驅逐黎氏本爲保曹僞其最高慾望故頻頻派遣專使來奉不惜犧牲武力政策而與奉方謀和似有十分誠意甚至以奉張爲副座列入條件詎知少年英俊之奉天派早已洞燭其奸以爲曾將伐虢假道於虞滅虢而虞從之是其先例進諫張總司令極言其不可張氏頷之是以奉直和議至若即若離之程度而止茲據軍界風說近因直系捧保曹上台爲一國元首之形勢日亟當道爲維持正誼計已於日前密令齊恩銘所部之十六旅軍隊陸續向奉直毘連之昔山地方開拔直方軍隊亦在該處西北增防接觸與否雖難逆料但其形勢之惡化似已不容諱飾矣姑誌所聞以覘之

○吳司令去奉誌聞

江省副司令吳俊陞來奉月餘前擬於月之六日回任因張總司令尚有某項事務須待磋商致未成行茲聞吳司令又定於今日（十日）晚車偕同蔚友葛月潭方丈離奉北上聞葛方丈係赴江遊覽後再赴雙城調查已有之商業吳司令回江將邊防調動完畢中秋節仍行來奉云

○總司令增兵計畫

據軍界消息張總司令以三省軍隊雖已完成一旦有事尚嫌不足現擬添編兩混成旅以厚軍力惟新編陸軍需款浩繁或者先用警備與巡防等名目編練分駐地方剿緝胡匪以便陸軍實力對外是以一般專軍官聞信罔不喜形於色云

○留日學生回奉訊

此次日本地震奇災中國留學生之安危如何殊堪注意昨聞有奉籍留日學生七名脫險後於五日由日本首途回國昨十日晨已安抵奉天其姓名及所入學校未詳至前者派去之軍事留學生昨亦有電報告當局全體無恙云

○尾野大將赴本溪

日本陸軍大將尾野氏於六日視察南滿沿線駐防軍隊後來奉等情曾誌本報茲聞該大將於八日上午赴總司令部拜訪張總司令張氏頗爲歡迎即在署內留宴並邀中日官員作陪宴畢與辭即於是晚前往本溪視察駐紮該處之軍隊云

○張處長覆電無恙

整理處工務科處案無線電台監督張煥前者爲購買無線電應用之一切材料親赴日本適值該國發生震災張總司令甚爲懸念曾電致其原居處詢問茲據該處長於九日由神戶拍來覆電大要謂於震災發生後因恐殃及即至神戶躲避明福無恙特此電覆云云

○令簽註民刑訴訟

高等審檢廳頃奉司法部令飭推檢官各就日所經辦將民刑訴訟簽註彙呈來部以提付國會審查通過頒行適用單趙兩長准此即于十日分飭各地方廳推檢官將民刑訴訟簽註彙送云

○奉榆偵緝隊撤消

奉榆路局唐梓華局長前因該路沿線時常發生障故及盜匪情事曾請准王永江省長添設偵緝隊除以傳魁五爲隊長外計新招偵探三十名茲因青紗帳倒加以所招偵探均乏經驗特於日前呈請撤消以節虛靡當經省公署批准定自今（十日）日起實行撤消云

○末光警署長返奉

日本警務署長末光誠源氏爲參與改革警政會議特於日前赴旅順茲會議竣事於九日返奉並聞會議後除警政必須改良外凡南滿安奉沿線各大埠如奉天附屬地等處均須加派警察藉保日僑之安全云

○張煥相因公來奉

濱江鎮守使張煥相因兼任地畝局局長所有經手事宜必須來省請示遵行是以特于本月八日由哈爾濱來奉下車即行赴轅謁見張總司令報告經過情形籌商辦法云

○湯鎮使電告出巡

頃聞保安總司令部接東邊鎮守使湯閣忱來電略謂爲肅清胡匪起見已于本月八日帶同軍隊一百五十餘名前往寬甸臨江等縣巡視以資鎭懾云

○熙處長北上校閱

張總司令以吉黑二省軍紀情形如何必須校閱以覘成績是以特派軍務處處長熙洽前往校閱熙氏奉委已于本月八日帶同隨員北上矣

○郭參謀公畢回防

哈滿司令萬福麟因辦理重要軍事特派參謀郭爾珍來奉謁見張總司令有所請示茲已事畢該參謀遂於九日搭車回防云

○楊參謀回省覆命

保安司令部上校參謀楊阜前因辦理某項案件及調查邊防事宜特赴吉林哈爾濱黑龍江等處有所偵查茲查已有端倪於九日回奉覆命以憑核辦云

○兩道尹一來一往

黑河道尹宋文郁因關係地方事宜及俄黨援涉近情必須來奉報告於八日帶同隨員蒞止謁見當局濱江道尹蔡運升因所辦公事完竣乃於八日離奉回任云

○欒團長校閱部下

駐省第四十一團（即衛隊獨立團）團長欒英魁以秋操在即而所部軍隊新近由北剿匪歸來對於操練上未免荒廢故特於今（十日）晨令全部（計步兵三營炮兵一營機關槍一連）軍隊至西下窪子教軍場布置一切洎十一時餘帶同團附等至該處校閱以便按各軍之成績積極加以訓練云

○郭代表事畢返京

交通大學代表郭鼎勳等十二人前爲考察東三省之交通事業起見來奉視察以資借鏡茲已事畢遂于月之八日由奉返京去矣

○吉江錢法之整頓

當局整頓吉江兩省錢法業已擬有辦法茲聞孫吳兩副司令又與張總司令商磋決定由奉發行大洋紙幣二百萬元分給吉林一百二十萬元黑龍江八十萬元並將吉林永衡改稱吉林官銀號江省廣信改稱黑龍江官銀號以期三省錢法劃一云

○高等廳整肅官箴

高等審判廳單瑞卿廳長以各縣司法公署審判官及各縣承審員審理訴訟地位極爲尊嚴若與部民發姻親關係流弊滋多至宿娼納妓尤玷官箴亟應嚴行申禁該廳長即于八日通令各審判官承審員等知照嗣後概不准在現任之縣娶妻納妾更不准納妓爲妻妾倘有故違一經查出定予撤懲不貸

○獎懲營口縣教員

教育廳據營口縣視學盧廣績呈報該縣學務狀況謝廳長乃就所呈報之校長教員教管分別予以獎懲於八日飭該縣知事陳文學查照辦理『甲』獎的方面（一）能盡厥職殊堪嘉許者爲王廣齡楊玉森曲祥麟劉德芳孫光先王永錫『乙』懲的方面（一）教管廢弛傳諭申斥者爲張著倫王保桐閆有普崔學易安守業陳瀛瑞（二）迹近因循應行記過者爲耿祖光（二）不能稱職應即撤換者爲辛懷琛顧成瑞鄒成强竇耀武李芝亭等

○法庫縣警甲成績

法庫縣知事李如棠將下鄉巡視區長成績呈報省署已誌九日本報茲該知事又將巡視考查警察保甲成績呈報省署據其所呈如下『甲』警察之考查（一）第一區區官彭桂洲巡官常錫候均屬精明勤愼辦理行政事務亦頗完善（二）第二區區官維恆志巡官徐文林任職多年人極謹練（三）第三區區官蕭殿岩到差數日尚無成績可考（四）第四區容俠續查（五）第五區區官秦永泰巡官張景山辦事均知振奮『乙』保甲之考查（一）第一區保長李萬銀辦事勤愼勇敢有爲分保保長楊璧臣人極精勤長于緝捕（二）第二區保長吳炳榮因病請假（三）第四區保長張憲人品端正武力優長（四）第四區分保長李英久擅離保所實屬廢弛職務（五）各區保長保長除未到俟續查外所有第一第二第四區保長及第一區分保長均堪勝任其第四分保長李英久應即撤換云

○亂七八遭之大選籌備訊

（駐京特派員七八兩日通信）

洋洋乎盈滿全國之大選問題。邇來已有舉行預備之消息。奈因法定限期已迫。不得不稍事活動。聊以卸責耳。成不成。非所計也。吾人寓居此境。穢聞斯情。目覩斯狀。特誌之。以饗閱者。

▲吳景濂之懊喪　總統之選舉。法定者爲全數四分三之出席。（五百七十七）否則即違反選舉法規。目下在京議員。已不足此數。故雖百般拉攏。屆期果能收效與否。亦在不可知之數。昨聞主孩事當斯衝者之衆議院吳景濂議長。對於其麾下之健將馬某陳某等。言次頗爲懊喪。不勝憂慮。大有早知今日。悔不當初之慨。勇於初辦者之結局如斯。亦殊可憐耳。

▲熱心者之憤斥　羅漢閣中。熱心大選。運動者。固不乏人。惟期迫眉睫。效否仍在縹緲中。灰心之餘。不勝憤慨。日前記者晤見參與大選運動。並抱積極熱心者之某君。談及斯項前途之暗淡情形。某君大爲憤恨。並斥主持包辦者之喪心病狂。略謂只知鈎餌式內閣之國務總理。故意延宕法定期限。致使國會失却人民之信仰心。誠無心肝者也。吾人嗣後當呼之爲冷血動物等語。玩味斯言。大有疑不寐食不甘之情狀。此亦熱心選舉之心影片也。

▲反對者之破壞　此次在羅漢閣中。破壞大選問題者。約分兩派。一曰極積派。一曰消極派。消極者爲政學系大孫派及赴滬之安福派一部分屬之。極積者則莫過於安福派之別一部分若也。衆議院議員范熙壬則爲極積派之中堅。不惜金錢。收買異派議員爲己利用。復不惜奔走風塵之勞苦。忽而津。忽而滬。忽而京。行蹤無定。日來反對派縫宴議員席上。幾無日無此公之芳跡。日昨記者蒙友人邀往某飯店便酌。見驕壁上。有下列之書。『范熙壬利令智昏。賣身求福。作走狗之走狗。（旁註可名之曰范無恥）連日挾臭銅運動議員。自殺國會。破壞共和。誠罪不容誅者也。該議員如不自悔。同人當共殺此國賊。乃以向義也』云云。於此可見双方勾心鬥角之情矣。嗚呼。國民之代表。舉動當如是乎。吾人不免爲國會惜。爲國民哀。

▲衆議院之炸彈　大選之重責。既萃於吳議長一身。是以一舉一動。均爲各方面所注意。反對者因樂其延宕。贊成者因喜其急進。俗所謂兩姑之間難爲婦。近似之矣。況吳於兩者之間。仍欲操縱乎。故其惹異派之嫉忌也宜矣。於是衆議院議長休息室後。假炸彈之消息。遍傳京中。吾人早知爲提挾者之恫嚇。惟與吳開此玩笑者。一說係大選派急盼新總統之選出。故特警告吳速行。一說係反對派恐新總統出現。故特警告吳緩行。總之爲恫嚇當無疑義。但恐恫嚇之手段。將不止一宗假炸彈已也嗚呼險哉。

▲津保派之軋轢　津保兩派之不肯合作。其勢已久。一因抱澤之關係。一因骨肉之情誼。曹三終不肯背一而絕耳。近聞津派首領向保曹建白。略謂蘭亭（王毓芝號）等。主持大選以來。効驗殊鮮。朝夕受議員之紛擾。徒資浪費。年內實無成功希望。老帥不可姑息。自誤云云。此種論調。聒於曹三之耳。今日雖未必深信。但恐終必有信之一日。而王等。未辦一事。事實昭然。或漸覺王言之不盬。與其斷絕大選關係。亦未可定。果如是也。則津保兩派之分裂。直系之前途。殊可虞耳。

▲吳佩孚之快語　據密訊云。吳佩孚近對人云。九月十三日攝政期滿。十月十日衆院任期亦滿。新總統若此時猶未產生。實係有意誤國。甘心陷于無政府狀態。吾人抱國家興亡。匹夫有責之義。當對于此輩。作一結束也云云。弦外之音。可謂顯著。未識利祿爭逐者。亦有所覺悟乎。

▲衆議院警戒森嚴　衆議院自假炸彈發現後。上自議長下迄夫役。無不懷恐懼之心。吳主張將此事函告薛警察總監。令其負院外保衛之責。院內遂佈戒嚴令。所有出入人等。嚴行偵察。以防不虞。七日爲該院常會期。記者親往旁聽。見院外除加派保安警察隊外。復遣騎車隊約三十名。圍繞該院四壁逡巡。並携自來得手鎗。以備萬一。弓上弦。刀出鞘。警戒頗爲嚴厲。院內則每五步加站双崗。旁聽席亦加增警衛。由警衛長帶領官長巡查。新聞記者及旁聽人等。除檢查入場券外。復索名刺。偵詢會否來過。盤查之情。酷似偵察奸匪之狀。未免小題大做矣。

▲七日通過任期案　自六月十三。政變以來。國會已現分裂之勢。兩院常會爲憲法會。迄未開成。吳竊破羅漢之貪慾。遂創維持費之名目。每次出席者。給與百元維持費。於是拜金。主義之羅漢。遂漸爲金所餌。不惜入彀矣。此開成之副因也。其總因在該院任期轉瞬已屆。若不從速議決。則自身之資格。完全消滅。是故雖反對在京開會者。亦由張魯泉等勸挽。南回避暑。勉強出席。有上項總副兩因。遂將自身之延長任期案通過。當討論斯案時。當日付審查。省略三讀表決之簡便。通過之迅速。爲開會以來所未曾有。至修正國會組織法之理由。一則曰『國會不可中斷』再則曰『國家政事無統一希望。不可無統一國會。以維繫之』但國會組織法。由參衆兩院組織而成。對於參議院。亦應同一修正。即于國會組織法第七條項下。另增一條。爲『前兩條規定議長議員之職務。應俟次屆選舉完成。依法開會前一日能除之』上項修正案。竟以三百零八人之出席。二百六十人之起立表決。而通過矣。足見羅漢崇拜金錢。保全飯碗之心理。致參院之羅漢。亦得饗一杯羹。而其歡喜可知矣。議長終身爲議長。議員終身爲議員。可謂無期之壽命。國會萬歲。議員萬歲。

▲吳景濂看風轉舵　七日之會。竟安穩告成。吳之喜不自勝。不言可喻。幾在大選派前所誇耀者。藉以證明不虛。可見咱們姓吳的手腕非徒託空言。吳復覩異派議員對己之竊勢。似不復從前之跋扈。千載之機遇。萬不可失。遂以風順舵轉之手段。作迅雷不及掩耳之通知。定於本日（八日）午後二時開大總統選舉預備會矣。

▲八日預備會流會　本日之大總統選舉預備會。規定。須兩院過半數（四三六）出席。始是法定。是日出席者。僅四二四。差十二人不足法定人數。遂宣告延會矣。斯項會議。有定來週星期一日開會之說。但此項會議。名爲預備會。內含談話性質。惟拒絕旁聽人入場云云。

○劉知事報告匪訊

省署現接撫松縣劉知事報稱頭道河子地方發現胡匪百餘名由匪首雲中燕子率領到處搶掠民不聊生現除派警察所長帶警前往剿辦藉資鎭懾外謹此奉聞云云

○教廳委定縣視學

教育廳謝廳長頃因岫巖縣視學高國棟經市政公所調爲市立第一小學校長遺所重要未便虛懸當委楊逢時接充楊氏奉委昨九日即行前往視事云

○市政所收捐辦法

市政所徵收房捐一節其先本擬委派收款專員於一定期內每月按戶徵收茲經所長以如此辦理不但入費錢且恐發生弊竇乃改用坐徵辦法將來各人民屆期親到該所公繳納過期則罰以免走徵之繁云

○兵工廠添委員處

兵工廠會辦翁之麟以該廠工務處事務繁多人員不付支配特添委白子遠爲該處處員藉資助理聞白係東京高等工業冶金科畢業月支奉大洋一百四十元（二等處員）已于日昨（八日）到廠任事云

○大學聘英文教員

東北大學考取各科學生業已足額定于九月一日開學所有各科教授多半聘有妥人惟英文教員尚付缺如有于俊忱係英國愛丁堡大學校畢業考取留英新由英回國該員學品兼優堪以任用現由吳仲賢處長聘妥于頤士爲該校英文教員月支奉大洋三百元日內即可到校視事云

○查獲烟土解省署

義縣知事裴星煥現因所派警察保甲在朝陽鎭地方搜查烟土計獲七十餘斤除將人犯捕獲看押外特派委員將是項大宗烟土於九日解交省公署核辦云

○儲蓄會新築落成

省城儲蓄會新築之樓房動工多日昨聞大工業已告竣惟牆壁油塑尚須時日大約中秋節後即行喬遷云

▲吉林▼

○王省長關心災黎

王代省長以吉長道屬樺甸縣於上月初慘遭水災市鄉多爲波及災情奇重難民佩苦時値秋凉哀鴻待哺爲舉行賑濟計令由賑災處編印捐冊分送各機關及末災各縣募集賑款俾資集腋成裘共成賑濟之善舉而免災民流離失所云

○東省日報續刊訊

吉垣東省日報於今春停版茲者該報高橋經理已將經費籌妥仍聘高伯伊君爲編輯社址設於商埠文廟東定本月十五日續刊云

▲蓋平▼

○司法署正實成立

縣署前奉高等廳令改組司法公署飭於九月一日成立等情已詳前報茲已籌備多日一切手續均經就緒仍以公署法廷劃分兩間東間改爲刑庭西間改爲民庭當於是日上午九時許縣長率同程自二法官沈俞二科長劉書記官等均著禮帽制服衣裳楚楚齊集法庭舉行成立儀式頭二門懸旗結彩高懸司法公署匾額行禮祝賀宣告成立吾邑司法界自此將大放光明矣

○圖書館遷移新址

教育公所附屬之圖書館成立曾經多年實際直同虛設今春自呂仁齋繼任館長後即極力整頓內容外觀均有可采上月間教育所遷居新址該館亦遷於公所東院文昌宮前殿舊址地點頗爲適宜吾邑文化不難日有進步也

▲孫家台▼

○華商會籌賑日災

本埠華商會正副會長因東鄰震災提倡賑捐特於日昨午后五時招集董事全體大會爲集合募捐以資救濟鄰災事當經大衆贊同規定等次一等商號捐金二百五十元二等二百元三等一百五十元四等百元除各商號外隨便施助不日即照此議進行云

▲鐵嶺▼

○于處長回籍省親

奉天保甲局長兼警務處處長于濟川氏爲回里省親於日昨六號朝八句鐘到鐵下榻於警察事務所聞於翌日下午方能旋里云

▲開原▼

○興隆台又告匪警

本邑清川一帶山深林密久爲匪人出沒無常之所雖有警甲勤捕奈此輩彼竄根株難以殄滅近聞興隆台管界又有步匪數十名肆行搶劫并綁去人票多名該管警甲追緝務期悉數弋獲云

▲遼源州▼

○溫都王因事來遼

溫都王向在北京居住於今夏曆五月間旋歸本府居住兼辦該旗所屬各項事宜昨七日下午一點五十分乘四洮列車偕其乃弟色貝子及三公爺來遼當時各界重要人士齊往車站迎迓旋經鎭守使代表副官長宋潔珊縣知事張泰先商會長門樹勳諸君在峻峰飯莊設宴公請席間履舄交錯賓主言歡頗極一時之盛席散該王及隨從諸人下榻於福長地局云

○曹巡長代理巡官

本埠警察四所巡官吳毅魁赴省督官傳習所肄業等情已誌本報但遺遺之職未便久懸經王澂塵所長查有巡長曹樹垣品行端方作事勤愼遂即委爲該所代理巡官云

▲哈爾濱▼

○修江堤費之辦法

本埠此次江水暴漲各方會議預防由中交及東三省銀行共借現大洋五萬元以資援築磚堤及買麻袋盛沙之用計共須費現洋三萬五千元尚餘壹萬五千元即擬由官商兩方分攤奈本年春季修築十八道街一帶之江堤所需款項官商業分攤一次難以再攤昨聞官商方面擬將此欵由海關稅務司担任亦屬相當之辦法云

○財務處行將遷移

濱江地方財務處原在道外七道街新主任程曉川以該處房屋狹小不適於用當在十四道街衛生局隔壁另租房所數十間現正修理不久即可遷移該處辦公云

○取締私修槍械者

本埠張召棠鎭守使以近來胡匪四出地方不靖對于槍械宜嚴加檢查恐流入匪徒之手爲患非淺凡軍界購辦執有護照可憑其私自修理者尚含有販賣性質故一般鐵匠爐未經官署許可即私自修理乘機販賣希圖厚利數見不鮮若不嚴加取締貽害實屬非淺已出示布告凡本埠鐵匠爐收拾槍械者必須稟請官署批准在案取具妥保方准修理倘有故違即嚴行罰辦定不寬貸云

○三江會館開會誌

本埠三江閩粵會館現舉行會館落成大會其通函如下敬啓者本會館新建議事總業已完竣茲定于月十六日下午一點鐘至三點鐘即在本會館略備茶點舉行落成大會凡我同鄉務乞屆時惠臨同慶厥成以誌祝賀除登東三省商報暨國際協報外特此通知恕不另柬如蒙光臨並請于三日前函達本會館俾資預備是爲盼禱

▲西安▼

○縣視學視查各校

西安縣視學員劉蘊忱氏前於暑假期間前往教育廳報告安邑學務狀況及改進辦法外並與西安縣立中學校長沈仁軒同往北京教育研究會從事研究茲以暑假期限已滿北京研究會業已閉會劉視學員於九月一日到安開始視查學務近將縣立中學師範講習所女子小學校皆已視查完竣因邇來秋雨連綿道路泥濘俟天氣稍晴即行視查各鄉校云

○審判官奉委蒞任

西安縣遵照高等審檢廳訓令於本年九月一日成立縣司法公署在案其改組經過情形曾誌本報其在本組設以前祇有首席承審員常潞襄氏餘則爲羅沐慶書記員兼代承審茲經改組司法公署以來照章應添委審判官一員以資佐理經高等審檢廳將前充法庫縣承審員姜襄武氏調任安邑司法公署審判官姜氏已於月之三日到安蒞差視事云

▲東豐▼

○軍警衝突之誌聞

奉天陸軍第二旅三團三營于招募員因募兵五十餘人送省並委上士閻華延代理募兵已有四十餘人昨二十九日因所募新兵赴宜春里開盤日角警察排解不服該上士率新兵四十餘人齊至派駐所將李巡長頭部打傷該所門窗全行毀壞槍械一律奪出乃至警察所互相開槍惟駐防陸軍及保甲警察等急力保護地面並設卡堵防刻已拿獲新兵十餘人在監獄寄押內有打傷脚部一人在外調治將新其奪去之槍如數得回如何法辦容訪再誌

▲岫岩▼

○縣視學屢行易人

縣視學孫尚海氏蒞任半載對於職務異常勤愼未悉何故經教育廳撤換遺缺委高國棟充任高未及到差又奉省市政所委爲市立第一小學校長岫視學仍復無人承乏教育廳已派楊逢時前來不知嗣後仍有變更否

○事務員分途調查

暑假已滿各校業經開學教育夏所長以城鄉各校教員學生是否如期到校亟應派員調查以明眞象昨四日派于墨林事務員往城北一帶派趙海山事務員往城西一帶調查云

▲太平川▼

○丁區長招集會議

本鎭第八區區長丁潔民氏自到差以來對於區村制之施行手續極力進行早爲上峰所嘉許該區長爲整頓區村制起見於九月五日在區所招集各村長副會議茲將其所議條目列左（一）凡本區所發之文件宜速爲辦理勿得視爲浮文（二）本區如有招集會議之事不許任便延誤有礙要公（三）凡本聯村內如有發生各種情形無論已經公會與未經公會宜隨時報告本區以憑查核或轉報（四）四洮路綫貫通全區日後不無繁雜對於各聯村內之戶口即宜偕同警甲切實調查免致匪人藏蹤其他所議各件不勝枚舉云

○常督辦由川返奉

奉天軍警執法處長兼清鄉督辦常蔭槐氏前奉命赴遼源洮南洮安突泉各縣清鄉刻已公務竣畢於九月五日由開通來川下榻於泰興隆至六日乘七點三十五分早車返奉云

▲台安▼

○縣公署籌賑水災

台安縣知事那雲鵬日昨六號招集各區官各區長及士紳等在署會議茲將所議各項分誌於下（一）調查水災因本縣今夏遼柳二河決口甚多田禾概被淹澇民間苦況目不忍視現因水勢稍落各區急應調查災況以作善後辦法（四）勸募賑捐此次水災業蒙省長賑欵三千元放給災戶以救眉急惟災區甚廣省欵微末必待另募鉅欵以資救援當舉胡靜軒警長欒近忱王任爲募欵勸導員除在本縣富室募集外並致函鄰縣及在外官紳代爲籌募云

○那知事檢驗命案

五區廣窩卜朱雲彩家月前失去財物若干後報知該管保甲聲稱係林鎭夏德昌所窃該保長當派甲丁二人同朱某前往夏德昌家探詢適夏某正在家中患嗎啡病當被捕獲欲待追詢失物之際夏某已不省人事矣該管劉區官呈報到署那氏以事關人命於昨七號親往檢驗其中有無別情容訪再誌

▲新立屯▼

○第一營擊回人票

據聞數日前有匪首小五點同匪夥八名在新民境內將白旗堡東地住戶陳錫昆綁去並命該家以票洋五萬元及大小槍五十枝抽贖否則撕票張總司令聞警後即專電駐新民十二旅限期緝救以消巨案當經駐白旗堡陸軍步二營及當地警甲跟踪追緝終未將陳姓人票救回八月廿九日駐本鎮陸軍步兵五十團溫團長派第一營長劉震東督隊游擊三十一日晚該營軍隊在長嶺子及程家崗子等村住宿是晚劉營長命四連長鄭文林帶隊在程家崗村設卡巡哨以防匪來天約夜半由該村南端竄來胡匪十餘名行至村首並未入村即繞越逃逸正被卡兵窺見即時開槍射擊胡匪見勢不佳未敢對敵即行逃竄以時值夜深四處青紗逼地卡兵亦未便追擊惟擊下人票一名並得大槍一支此人票確是白旗堡住家陳錫昆據陳某言匪首小五點已受重傷劉營長於一日督隊回防除報告團長外並派專人將陳某送回原籍查陳某家以票洋三萬元尚未將人票贖回今被第一營擊下安全回家云

▲雙山▼

○程科長帶隊來雙

本邑縣公署接到清鄉督辦常蔭槐氏來雙消息九月七日各機關首領間往迎接午後二時僅清鄉程科長帶巡緝隊兩連到雙（寓福和地局院內）聞常督辦須三二日後方能到雙云

▲康平▼

○電話局開工修理

本邑各要人及農商兩會前爲靈通消息起見提議籌設電話早將應用材料運於縣署日前因各種應用物料全備已竟開工擬先安設本街及各區次與法庫電話接連以資消息靈通約在十月十日即可竣工云

▲黑龍江▼

○各要人連袂赴奉

黑龍江騎兵第二旅旅長彭麗生與該旅焦團長暨騎兵四旅旅長張文斌十六團團長富春騎兵十二團團長石眉峯礮兵團團長吳少權等均於日昨早八鐘搭車連袂赴奉聞係奉吳督軍之電召參與軍事會議云

○肇州大賚之水災

東荒來云肇州大賚兩縣自立秋以來霪雨連綿所有秋禾因受水災均照往年減收不少現正請示免減租賦云

本城金銀

●奉天各地糧行市（九月十日）

大豆　一元九角〇〇分　豆餅　二元四角〇〇分

大麥　小麥　高粮　包米　粳米　元米　一元一角〇〇分　一元五角〇〇分　一元〇角五分　一元一角五分　一元四角〇〇分　一元九角〇〇分

●各地電報

倫敦銀塊　三十一片十六分七　紐育銀塊　六十三仙二分一　上海每銀　上海每金票　二九〇六

九月十日限奉換金　寄付　最高價　最低價　大價　一四五八　一四五七　一四五六　一四五七

九月十日限鈔換金　寄付　最高價　最低價　大價　一〇〇〇　一〇〇〇　一三四〇　一三〇〇〇

奉天　赤金每兩換小洋　足金每兩換小洋　紋銀每兩換小洋　現小洋換東錢　二元一角五分　七元〇〇分　二元〇角〇分　六吊十五文

●東三省官銀號匯兌行市

本號現大洋　四元九角〇分　上海匯現洋　五錢八分　上海匯大洋　四元九角〇〇分

本報係奉天盛京時報在哈爾濱設立者。精神組織。純與盛京時報相同。宗旨正大。議論超卓。詳早爲中外人士所稱道

定價　大洋　全年六元五角　半年三元五角　一個月六角五　郵費在內　本埠每月五角　零賣銅元二枚

小說

社會小說　**北京**　(一六一)　(儒丐著　禁轉載)

第十四章

伯雍道。你既這樣說時。我便接你三杯完了。我要求你作個嚮導。在這里遊一遊。從權道。您肯賞臉。我樂極了。說着換了一身較齊整點的衣裳。戴上一個帽頭。請伯雍頭前走。伯雍說。這就走嗎。從權道。天不早了。外面已有四五點鐘。太陽已然落了。伯雍道。已然這時了。天實在短多了。從權道。說話多了。不覺得就誤時候。您此刻必然餓了。走吧。我先請您喝酒去。當下伯雍向那二位老婦人道了擾。秀卿的娘感謝不絕的。同着從權的母親。把他二人送出去。很喜歡的進去了。從權引着伯雍。出了巷口。那條街市上的舖戶。已有上燈的了。街上的行人。也漸漸多了。那左近的娼寮。出入的人也覺熱鬧了。那些人很高興的。由那家出來。又進那家。他們都是三五成羣。口裡說的話。沒有一句乾淨入耳的。他們多一半是年青的人。還有許多像作買賣的人。他們的腰裡多一半也就有五十銅子。但是每人心裡都懷一個獅子吃綿羊的雄心。他們的五十枚銅元。也不能爽快就花了。總要跑過幾十家。到處挑點邪眼。討會子厭。等到兩腿跑乏了。然後纔擇肥而噬。但是由伯雍眼睛裡一看這些人。直不解他們爲什麼這樣高興。此時從權和伯雍說。咱們不用上遠處去了。就在前面那個醉花樓喝幾杯吧。伯雍道最好。方纔我還在那里打聽道兒。那個跑堂兒的倒很和氣的。從權道。一定是小周兒。他最和氣不過的。說着。已然走到飯館門前。從權一拉風門。請伯雍先進去。他也隨着進去了。裡面也點着幾盞電燈。有許多飯座兒。在那里吃飯呢。櫃上的人。都認識從權。忙讓道。李爺。請那里坐。從權道。樓上有地方嗎。櫃上人說。有。此時只見白天那個跑堂兒的登登登由樓上跑下來了。一見從權便笑道。李爺今天要請客麼。樓上坐吧。當下他二人撩衣上樓一看。較樓底下乾淨多了。跑堂兒小周。也隨着上來。擦了一張開座兒。請他二人坐下了。問道。還有別的客吧。從權道。沒有別人。小周兒說。給擺上小菜碟。兩副杯筷。又問喝什麼酒。要什麼菜。從權道。不要羅煩。你給燙一斤紹酒。配四個菜。我們先喝着。吃什麼我再告訴你。小周兒說好。下面分付去了。從權因向伯雍說。這個地方太窄的很。不過作的吃食。還乾淨。你此刻慢慢想着。普通的菜都有的。可以分付他們。伯雍道這里很有意思。吃飯的勾當。原不必到大飯館。在這樣酒館式的舖子。倒能吃的飽。

(未完)

神皋雜俎

本欄歡迎投稿

▲不流通的錢

(呂岡砥中吳廷楨稿)

颯颯的秋風。淅淅瀝瀝的細雨。下着。把一個小平房。被那無情的雨。假若秋風的雨威。不住吹向破窗子上。似乎就像不容窮人出氣的樣子。屋裏有一個年近古稀的老嫗。身上穿一件。補又補。縫又縫的破布衫。和一個五六歲的小孩子。坐在沒燒火的坑頭上。眞是吸吸呵呵叫冷。小孩子身上披一床。露棉花的開花破被子。每陣風過。就使他們身子連連打戰。小孩的手。冷極了！不時將湊到口旁。又受熱氣的溫度。並用他眼光。顧看那破窗戶欞紙的窟窿。往外看着。說『奶奶呀！我爹怎不回來啦？還不吃飯麼？』……『好孩子你別鬧咧。一會兒你爹趕集就回來了。米咧！饅咧！都買來啦！我好去給你熬粥吃。』

這時門外的西北風。一陣緊似一陣。兀自嗚嗚叫着。還從門隙和窗戶窟窿鑽進來。其勢洶洶。使他祖孫不住慣的觳觫抖擻。雨雖然不下了。那墨似的黑雲。仍是浮游天空。把日光遮蔽得一絲不露。

老嫗一抬頭。看見他的兒子劉仁。趕集回來了。身上披一條空口袋。隱着個腰。進了房門。老嫗說『老天爺眞不加護窮人。一出門就鬧天道。快脫下衣服。擦擦雨水罷！寶兒！你把坑頭讓給你爹。上坑暖活暖活。可是怎末買米來呢？』劉仁的眼眶一紅。答道『咳！我到在一家糧米店。剛把裝銅字的這條口袋。往地下一擱。裏面出來一個店夥。好像曉得我的意思似的。說『你買米嗎？銅子不行！』我聽這句話。大吃一驚。心中暗想。銅字怎麼不行呢？發了一會子怔。又說請您給將就將就吧。店夥說將就！你若是化的多。人家官家還要罰你呢。！我聽了這句話。就不敢再說下去了。只得……』

伊聽到這裏。不由的長嘆一聲。說『咳！怎麼銅字不好化嗎？』眞是越窮越赶上。怎叫咱們攤上三回呢？怪不人家王百家長。把八十多塊錢銅字。前天都開付割地工錢咧。我說他那年也沒有這樣的痛快。給過工錢。不是糧米。就得要幾百捆秫稭。原來是這銅字不化呀。！可是你去向你王大叔好好說說。他也許憐恤咱家窮苦。給換個塊兒八角的。亦未可知』

『唉！你老人家那不是夢想呢。一天。就說是『當面銀子對面錢。』人家王百家長辦的更妙。給工錢那你們都看好了。免得日後搗亂』咳！可惜我沒有靈機。不能在他這幾句話。猜透他的用意。別說他還說過這個話兒。就是沒有說。也不能給換。你不記得咧？去年給老鄭家的甜瓜錢。明明是五角假票子。第二天讓他給換。他說『正是園法紊亂的時候。誰沒叫你當時看好？我要你眼睛來嗎？……』到底沒認賬。把鄭老大氣了一塲病。臘月纔好的呢。』

伊說『噯喲！我還忘了。前幾年你爹在世。從船廠帶家那一元錢票子。還在我的活計包裏呢。你該拿去買米咧。』

『那是殞透票。更沒人要。殞透銀行倒板有好幾年了。』寶兒聽說他家的兩種錢不流通。買不來米。飯吃不成了。尋思尋思。哇哇……放聲哭起來了。『銅字呀！你到我們這裏來作什麼？你到我們這裏來。害的我們窮人無路啊！害的我們窮人無路啊！活活底要餓死呀！活活的底要餓死呀！』劉仁這樣想着。孩子又哭了。不覺也哭起來了。一家三口人。哭了半天。止住聲音。小屋中冷清清寂寞寞的。只聽得門外秋風的聲音嗚……嗚。

…十二。九。八……

筆記

▲文藝叢考(續)(陶明濬)

▲詩說雜記十九

姜白石又日。盛衰知松柏。難處見作者。此其說殊爲通達。夫人之於事也。必盤根錯節。乃足以見利器。安常處順之時。飫食醉飽之餘。必不能成卓絕之事功。而立特殊之名譽也。詩之一体。關係極大。妙發乎性靈。獨抒其懷抱。夫安可以輕心掉之乎。人但知散花綴霞。振筆急書。即可成爲篇什。而不知眞正詩人。非苦鍥乎心肝。精微穿乎溟涬。堅苦卓絕。費若干氣力。而後始能成也。

凡事皆先難而後易。詩則獨先易而後難。何以知其然也。萬事之開創。規模粗備。要待補苴。不加精心以措施。則未有不消亡廢墮者。及乎習之既久。爲之既勤。非苦利病。熟於吾之胸中。因應措置。有以帮其最凡。則開源納泉。至爲順序。不必血指汗顏。而諸事罔不職職而理矣。普通事理。大抵如此。此吾所以謂之易也。

至於詩則不然。在初學之時。矢口成吟。兩間之內。千形萬狀。偶有感觸。皆可入詩。嬉笑怒罵之詞。風花月露之詠。隨在拾取。用之不竭。且少年之時。浩浩自喜。視禮法如仇讎。以聲律爲桎梏。雖飛言如雨之攻。而意氣彌覺其盛。涵泳演迤。宏放而無涯涘。隱瀁豐腴。奔縱莫可夭閼。而旋得旋害。過不復者。雖衆口之譏彈。仍奮筆而不止。如彌正平之賦鸚鵡。李長吉之詠高軒過。他若鮑張雁。梅河豚。趙倚樓。崔鴛鴦。鄭鷓鴣。謝蝴蝶。諸人之所以得名者。未必由其功力之深至。學問之動人也。一時之率筆。一句之足傳。感人心脾。永久不忘。蓋少年之時。爲詩既易。得名亦不難。以所處之時代及地位。有以使之然。既不須欣羡。又不須訐責。倘當此境。固且所其自然。及乎一過。抱負必須遠大。則終身進益。庶不爲其所限。而難易不同之處。亦可深體而玩味之矣。

別錄

▲讀羽豐先生的論新詩(續)(王蓮友)

羽先生又說『綜觀三百篇中。也沒有一篇不叶韻的。』這話也未深思吧？詩經固有本來是叶韻的。但入多數必得免強叶音。不讀字的本音。然後才能有韻。如按書裏的字。讀通行的音。我知無韻的很多了。此書流行坊間。知者很多。我不舉例了。

此外還有一事。我不能不說的。就是詩與散文的區別。因爲詩可無韻。和散文有貌似的時候。那懷疑之人。自然很多。想羽先生亦必有疑於此吧？今按我所知的貢獻出來。講詩與散文的區別。中外很多。其中說得最詳明的莫過於蘇尼。在他底文體的要素裏說。

(一)詩比散文更相宜於智慧的創造。許多人都有一種強烈的創造衝動。想創造出以前沒有創造過的東西。而使之不朽。詩是他們更相當的創造物。因詩的形式較整齊。且詩中更容易傳達出自己的情感。

(二)詩是偏於文學的個人主義。就是適宜於表現自己。或自己的感情。散文偏於文學的實用主義。

(三)詩是偏於暗示的。散文則爲解釋的。

(四)詩的感動力。比散文更甚。這因爲詩是純粹的感情文學之故。

(五)詩比散文。更適宜於美的表現。讀此可了解詩與散文的區別。更不必懷疑於詩之無韻了。

輕輕的風裏。冷冷的月下。言念東省的新詩。不禁生一番感慨。提倡的無人。研究的又少。眞冷落呵！眞幼稚呵！

十一，九，二。草完於新民市立第二小學校西寄於新民文會學校

戲評

▲菊訊(六郎)

省城三機關所辦之義務戲。北市場之四天。已然完了。由明日(十一日)起。移入城內會仙大舞台。開白天演樂(落)子。晚間演戲。並有公餘俱樂部票房串演崑徽作劇。

苗鑫茹此次赴安東。因受水災影響。頗不如意。前日已然回奉。盡義務兩日矣。聞俠義務戲完畢。將有瀋陽之行。或赴孫家台。因前來邀請者頗不乏人。苗老板現正難於應付也。

坤伶周靈芝。日來頗見起色。昨吉林某園派人來邀。如合同批准。日內便可起程。隨行健將。有郎笑梅王紀雲劉福全諸人云。

劉竹友爲名角老生中上流人才。現已被城內公餘俱樂部禮聘充當教員。並有許多名流之好研究二黃者。亦頗注重之。劉君已與乾坤舞台脫離關係。

乾坤大舞台。近日有改演落子之說。聞係蓮月珠等一班。

◈雜報◈

△奉天▽

又來販槍　北省議員某甲(名姑隱)利用未收之舊護照販運槍械漁利已非一次茲聞該議員又來奉住於小西關某大旅館已在某處講妥匣槍七十枝子彈六萬粒裝箱預備隨某大員乘從北運某大員因有要公未遂行期變更故某甲之槍尚在西站某公司存放惟以人民代表有此劣行不特有犯國法抑且貽害地方未知當局亦有所聞而嚴加查禁否耶

校長辭職　瀋陽縣四鄉東台高小學校長夏衡文頃因另有他就辭職瀋陽教育公所傳作霖所長當即准如所請遺席聞以佟某陶某三氏均有希望云

書記枉法　航空處書記王永臣自稱係香處長之戚誼時常在外招搖撞騙無所不爲凡其鄉人因事來省者伊必包攬一切非云與某要人相契即云與某機關有牽串咬是非詐欺財物現有被害同鄉某擬將控諸法廳云

調查馬路　警察廳長現以城關馬路已經破壞不平者既皆重修以壯觀瞻而利交通茲又派員將未修築之馬路逐一調查以憑辦理云

追悼工匠　東三省兵工廠廠工匠沈某染病月餘醫治無效竟於月之七長逝該廠同人特在南塔地搭棚誦經開追悼會聞日本技師共捐洋二百元中國工人共捐洋三百餘元以慰幽魂云

做保受累　小東關旅舍執事王國棟客歲曾保其友人朱某投軍充差日前朱忽穿着軍衣逃走無踪王以承保關係被人傳去包賠軍衣費廿餘元始脫干系云

是否詐騙　城東商人曲新增昨星期日赴西站某錢莊辦事歸途行至十間房忽有一不識姓名之男子叫曲至僻巷間其身帶何物並謂咱們都是朋友不妨明說諸事好辦曲因無端被問幾如無言可對旋謂甚麼也沒帶你問我作甚該人曰你別裝混你沒帶須得翻翻曲謂翻須眼同警察汝私人翻不得該人謂見警亦可相將東走走不多遠該人又回頭他去不敢同來曲招之不答曲料係無賴詐賊之流只以不願多事即行回城云

學徒潛逃　大南關下頭王姓鞋舖之學徒王有財因好吃喝戲欸項五十餘元被偪無法該徒竟於九日私自潛逃不知所之云

濟世活人　小南關洋樓後胡同第一師駐省辦公處李差遣小便停結兩日勢甚垂危乃到慶成醫院醫治痊愈又該關下頭朱粲才喝嗎啡自盡幸早知覺亦已到慶成醫院用電氣療法施治得慶更生云

幸免罰辦　大西邊門外於九日晚五時有豆腐匠某甲在該地便溺被某潔夫看見乃扭交第九十八號警察罰辦某甲自知違警扣頭求饒該警念其無知始縱之而去矣

死而復蘇　城西廿餘里某村程姓婦年四十餘身體素來強壯詎昨(八)日偶患頭痛醫治罔効竟爾殞命方正預備棺槨延至時餘又行復蘇家人莫不喜出望外云

車夫摔傷　昨十日大東門裡有一馬車西馳至華行胡同車夫某由後登車手持皮扣未能扯住忽爾倒地摔傷腦筋口鼻流血昏迷不醒經人電知車行速至就近橫山醫院醫治有無性命之虞尚未可知

小姜私奔　小西關祠堂南胡同住有某錢莊執事李香九於去歲曾在大連遊廓納一妓女爲妾詎該妾水性楊花不安於室茲因與某甲親暱異常遂於上星期六日私奔無踪說者謂係與某甲偕逃者未知確否

△長春▽

緝獲鉅土　督軍署趙某垣委員因探訪要案在頭道溝吉昌盛號搜獲此大宗烟土共十一包每包十一二斤尚有七星槍一枝當場經該委員會同道府督緝譯與日署交涉始白前往所辦該委員富有偵查能力在去歲曾搜查得假官帖犯孫鑾臣已經槍決示衆此番又查獲此案均屬重要諒必獲得上賞云

△撫順▽

佹受虛驚　六日晚邑東三十里許半山子村於晚八鐘許突來步兵十四名皆着灰制服由入該村竟放槍二排該村人民惶恐異常以爲來匪急赴臨近村屯打連山子用電話告知撫順縣警察所聞警當時派去警察隊三十名出剿該放槍者復入打營盤村中警察亦赶到包圍預備進剿始知來者是興京炮兵追赶逃兵不是匪人撫街是夜已下戒嚴令所有保安隊警甲商團在四外分防設卡忙碌不堪云

警官盡職　楊柏堡警察分駐所巡官佟蘊忱巡長魯志超二君對於應盡職責異常認眞鑒於青紗帳起時小易生宄楊柏堡又係礦區人烟稠密若非佟巡官魯巡長防範得法調度有方該村何能似此安謐云

因何縊死　第一區北胡同小房內住有鮮人男女度日昨有某甲赴該鮮人家入屋見男女皆無在亂柴內有女尸一遂報告警察一區轉報警察所及縣署七日經縣知事警察所親帶檢驗赴尸塲驗該女尸確是懸梁而死惟其男人早已潛逃無踪當傳知鮮民會長領尸掩埋僅將四鄰(均中國人)帶回縣署質詢至致死之情由容訪再誌

△蓋平▽

新婦淹斃　頃據東鄉來人云該處關飄寺村李姓子早聘某村王姓女爲室擇於陰曆七月二日迎娶及初一日午後傾盆大雨連降二日山水驟發而銀河阻隔天上之牛女雙星亦未能渡雀橋相會不得不另訂佳期矣(該村門前大河寬約半里羅高數尺水勢洶湧即大清河之上源)嗣改於初八日親迎是時天雖放晴而河水仍大不得徒涉有村人某者自稱善能泅水衆遂具大簸籮一令新娘坐其上某下水推之詎至中流白浪掀起簸籮倒翻新娘與某順水奔騰同作波臣而去兩岸觀者竟束手無策云

校長納寵　縣立師範前校長李玉襄氏自解職後歸隱田園頗得山林之樂惟年近知非膝下尚虛不無伯道之憾今夏爲身後宗祧計經友介紹以番佛七百元納城東劉家屯于姓女(年十九歲)爲箎室訂於古歷七月十六日爲合巹期是日李氏來城假南街友人王仲蘭宅中設備青廬親迎奠雁並備盛筵款待賀客凡該氏之知交故舊與有感情者均往喜聞前後共費款洋千元得此阿嬌貯之金屋李氏之豔福不淺哉

△海城▽

園法累人　前者縣署佈告除東省九種銅枚通行外餘者悉奉禁一角按十四枚使用雖實行數日而鄉間居民多有未明眞象者日前六號邑北腰屯有某老者到城內臨街布床買布業已成交共洋貳元零二分老者由腰間取出銅枚一包如數與之當經賣布者挑剔多時可用者僅六角耳餘照外省扣使尚缺十數枚老者聽聞恐怖於色謂布販欺侮鄉愚出口謾罵意欲動武時旁有尚警詳細解釋余老者手無餘資欲不買而布已被剪斷相持多時幸遇同里劉某出而代付始歸完結

△孫家台▽

馬戲抵台　日前北市場出演之馬戲一伙其中怪人奇物實鐵嶺新到馬戲一伙其中怪人奇物實所罕見致各界往觀者頗不乏人每日所得入塲料可達數拾元之譜云

△開原▽

謠言惑衆　邑有部某者亦迷信大家也近來散佈一種傳單謂夏歷八月十五日全地天塌地陷日月無光須先製船以防不虞否則難免斯劫等語致惹起一般愚氓街談巷議信此爲必有之事然値此時局不靖人心恐遑之際若不嚴加取締遺害實非淺鮮未知有管理責者亦有聞否

△昌圖▽

緞莊贈彩　本邑紳商大成東綢緞莊資本雄厚貨物眞實自去歲開張以來顧客踴躍營業暢旺九月九號爲該號開張一週年之紀念日該號爲酬答主顧起見諸貨減價均按九五折算並贈彩四星期藉廣招徠而慶紀念云

慘遭滅頂　邑北三里許瓦盆窰屯住戶高某向以販賣騾馬牙紀爲業家道小康其子年已弱冠前數日(四日)大雨之後河水汎濫溝渠皆盈在該屯外閒跳忽然失足墜落水坑即遭滅頂之害及家人知覺前往撈出已無及矣

修廟演戲　距邑二十五里之遼慶陽堡屯素有大廟一座佛殿佛像年久失修風雨摧殘殆將倒坍本年春季經該屯會首籌集欵項修廟塑像煥然一新刻已工程完竣開光演戲已訂安城內共和茶園全班演戲五天已於六號開始演唱矣

△范家屯▽

火車傷人　本驛七日午後由南開赴長春之急行車行至范驛東道口有天興火磨之更夫某甲在道口傍觀距車太近被車掛倒將頭部碰傷血流滿地嗣經日警官施以療救亦未有濟當時斃命云

△桓仁▽

胡匪强項　桓仁警察第三隊隊長孫尙德帶隊在東區杉松背一帶駐防於本月一日忽來胡匪六名到該防所硬奪門崗之槍經孫隊長督隊猛擊當時拿獲四名逃走二名於本月三日已將拿獲之匪解送來城內有一名報字長江好到城時尚非常豪橫眞可謂怒不畏法矣

△義縣▽

公送匾額　本邑西區九十里沈家台附近朱家屯地方村長許錫田家道殷實人品端方且孝行素著前一方鄉民無不贊仰今年經公衆舉爲該屯村長作事尤爲認眞任事將及數月而排難解紛不勝枚舉茲有該處會首多人議與許君送匾額一方文曰一方公正擬擇吉恭送云

△岫岩▽

淫奔續誌　五日本報載淫奔未遂各節原係風傳未明眞象茲經詳細查察該夫齊某關嗣少年也(廿一歲吉林中學肄業)原籍岫岩後移吉林安圖伊父與吉林東園山張姓翁莫逆因是齊某常登張氏之門內外不避張有女才貌兼優情竇早開與齊暗渡陳倉屢謀潛逃以踐永久伉儷之約該女有嫂出身青樓不時受嫡婦虐待每意脫離苦無機會可乘女意已被嫂窺破嫂欲與女偕逃於是姑嫂商定潛逃奔至長春旅邸函邀齊生速至齊以未受父命私帶女嫂歸家殊覺愧赧三人復擬先行南下再作日後之計遂於五日晚到岫宿海升店當被警察探獲轉送縣署訊辦未知結果如何云

△雙山▽

稽查獲賭　本邑北安仁里村某甲依勢設賭當經軍警執法處派來之沖稽查訪明於九月六日報告警局帶警士數名赴該村拿獲賭犯四名送警區看押九月十日該村來人五十餘名出保聞因請鄉督辦不日來雙尙未保出云

△太平川▽

暴病猝斃　北街王家店有旅客張姓者於月之五日住宿該店不意該客夜半時忽染暴疾不及三時而斃於六日早經該店執事王子岐報告警所查驗掩埋矣

△哈拉沁屯▽

良醫濟世　本鎭華豐醫院院長戴宇萌醫士夏豐田均品學兼優醫術精妙自來哈鎭開設醫院數月有餘每日車馬盈門活人無算日前又有鎭北皮家窩棚徐姓小兒患小便不通經醫無數均治無效後經友人介紹在該院治療不數日而病痊愈矣

△依蘭▽

刧船未果　先裕輪船於月三十一號出下江開往哈爾濱行至佳木斯界突有乘客十二名同一年約四旬之婦人一名該船船長劉振中見其形跡可疑早即通令護勇預加防範行約數里該乘客等各執手槍按人搜翻該護勇等立即持槍攻擊當被匪擊斃一名劉船長聞事而出當時擊斃匪人四名被逼跳江者三名並在該婦人腰中搜出籽彈若干該船立即返掉將該匪眥籽彈一並送縣核辦云

△黑龍江▽

勘驗馬路　省會警察第二署署長劉守臣鑒於大街馬路經雨冲車壓業已不堪若不修補必至败壞無以收拾月之六號特協同警察廳行政科長顏也愚勘驗一週刻已請准警廳從事修補云

△呼蘭▽

區官得人　呼蘭縣警察第二區區官王貫宇君自經王所長委任是職以來矢勤矢愼不遺餘力過上峰飭令調查事件不避勞怨必須親身前往據實稟覆若有人興訟必極力排解每晚巡視各段恐警士有怠惰之弊云

△望奎▽

追悼隊長　本縣監督王子和氏於八月廿六日在公園開追悼大會追悼與匪接仗陣亡之遊擊隊長洪英傑及士兵三名念係爲民除害死於盜賊殊堪痛惜是日王監督及商農各界成集公園焚香化紙鞠躬致祭頗極一時之盛云

△開魯▽

被搶斃命　邑西富室林蘊臣住札闌營子其家人口衆多院牆堅固且置有大小槍械以備不虞故匪徒雖對之垂涎日久究竟未敢嘗試乃於二十七日天晚突有身穿軍服之胡匪五名闖入院內聲稱係陸軍查道至北即命其家人預備飯食迨至飯後遽即大肆搜搶除錢物不計外當搜去烟土三百餘兩彼時林蘊臣及其子弟皆因有事外出其姪某適在院內手持大槍擬欲由窗外向賊射擊詎伊持槍未放早爲賊中一人瞥見遽即出其不意由屋內將伊擊斃嗣該匪等亦遂乘馬竄逃及林蘊臣報告警察往追早已沓無蹤影矣

匪却馬販　南鄉胡巡官之弟某與舊漁業公司之馮某合夥赴林西販馬於二十四日回縣行至河北約距城百餘里之地方突遇胡匪多名劫去大小馬四四十餘匹胡某等因帶人無多當時未敢抵抗祇得任其劫奪及回城報警往追該匪早遠颺無蹤後雖多方偵查終未弋獲云

△青崗▽

聲明脫離　本縣北門外住戶黨學珍於日前(四日)在縣署呈稱伊子黨廣全不務正業屢經管束無如生性兇橫終不改悔於月之三日由家出門時聲稱此次拉稈(爲匪別名)爲將來升官發財計等語特此聲明黨廣全爲匪並與伊脫離父子關係等情聞縣署已准予存案云

糧及行市

台豆	吉豆	花小豆	紅小豆	白小豆	豆油
一元六角〇分	一元六角五分	一元一角〇分	一元一角〇分	一元三角〇分	二元[illegible]

金票 鈔票對小洋 大洋票對小洋 小洋票 ……

寄付 最低 最高價

行市 哈爾濱 天津 ……

……本報今後。即步服該報後塵。不偏不黨。一往直前。作東方……之所關係。譯四海之警鐘。是即本報。抱定不移之宗旨也。

(四頁)　全年十五元　●但限對於奉天盛京時報社先交費直接定閱者

盛京時報社

有志舉辦大實業者鑒

啓者德商禪臣洋行在中國開辦已柒拾餘年專營進出口機器保險等事業並在漢口天津香港廣東等處設有分行所有東省事務已於去年委敝公司代理該行因鑒於東省實業日見發達特派機器工程師薩德英君前來調查凡我東省大實業家如有懷抱大計畫尚有質疑之處者請速投函敝公司約期與薩君一見薩君對機械於工程經驗極富凡就商者均能代爲繪圖估價詳細解釋分文不取日內可到並擬赴哈爾濱奉天等處合並告知該行承辦各種機器茲略舉如左

紡織機器　麪粉機器　採礦機械　製糖機器　電器機械　鐵路材料　工作機械　長途滊車　煤滊引擎　柴油引擎　各色滊車　各種滊船
印刷機器　造紙機器　頴瓦機器　碾穀機器　起重機器　車頭引擎　榨油機器　造水機器　抽水幫浦　救火機器　種類繁多　恕不細載

營口　久康貿易公司謹啓　長途電話捌百拾六　電報壹千八百零壹

頑癬皮膚病一盒保好

愛膚膏

患皮膚症者注意

健膚良藥愛膚膏專治頑癬　脚氣足爛　陰囊癬　金錢癬　牛皮癬　疥癬　鵝掌風　濕疹　凍瘡　火傷　刨傷　擦傷　胼胝（生雞眼）　陰毛虱　毒蟲咬傷　靴傷　酒刺　粉刺　面皰　雀斑　汗疹　丹毒　潰瘍　陰部痒疹　陰部潰瘍　口瘡　耳瘡　頭瘡　糟鼻子　鼻瘡　細瘡　刮刀瘡　胎毒瘡　肛門瘡　痔瘡　此外皮膚諸症一搽立好百發百中實効驗眞如神

藥價　小盒十二錢　中盒三十錢　大盒五十錢　德用盒一圓

發售處　大阪市東區淸水谷　順和公司　大連市紀伊町　順和公司大連分號

代售處
奉天城內四平街　大德生大藥房　營口二道街　中西大藥房　大連市奥町　協西大藥房
奉天城內鐘樓南　中西大藥房　營口西大廟街　五洲大藥房　大連市監部通　華泰藥房
奉天小西關　廣濟堂藥房　安東市場通　井上誠昌堂　大連市濱花町　日本實業合社
吉林城內　五洲大藥房　鐵嶺西　平記大藥房　大連市西崗子　德記　西棧

扶陽補血　和合藥水靈効之謝函

泰昌公司主人敎啓者鄙人素有芙蓉之好現在禁令甚嚴自應禁絕惟禁烟之際頗覺滑精困苦異常百藥不效嗣閱報見貴公司之和合藥水善治此症乃在本邑平記大葯房購大瓶服葯之後精神頓增不但滑精之病全除且戒淨烟癮毫不覺苦此藥誠補劑中之上品也私衷感激無以爲報謹肅短箚藉銘謝忱此啓順頌道安

奉天鐵岺城東　李葆復謹啓

各埠大藥房均有代售（定價一元二角）

經理處

青島　井上誠昌堂　長春　藤田大藥房
濟南　文明公司　營口　東瀛大藥房
天津　金山大藥房　鐵嶺　平紀藥房
北京　信昌大藥房　哈爾濱　井上大藥房
奉天　井上盛昌堂　安東縣　井上誠昌堂
錦　佐藤廣濟堂　大連　小林卷助藥房
漢口　思明堂藥局
同　若林洋行
南京　丸三大藥房
上海　東亞公司

京奉 新民 天開 前一〇、三〇 每日膝車 後一〇、四〇 每日通車 前九、三〇 每日普通 後六、三〇 普通
北京 天津開 後二、〇五 每日膝車 前一、八五 每日通車 每日普通 每日普通
▲四鄭線▼ 四平街開 前八、二〇 鄭家屯到 前一一、四〇
▲吉長線▼ 長春開 前九、〇〇 後〇、〇〇 吉林到

東省 哈爾濱發（南行） 午後一一、〇〇（大票） 午前九、三〇（急行） 全 一〇、〇〇（小票）
双城堡發 午前〇、三〇 全 一〇、三〇
窰門發 午前三、四〇 午後〇、一九
長春着 午前六、〇〇 午後三、〇〇

西 （西行） 哈爾濱發 午後四、三〇　滿州里發（西東） 午後七、三〇

東 哈爾濱發（東行） 午前八、〇〇（大票） 三、四〇（加車） 一一、〇〇（小票）
一面坡發 午後三、一〇 午前九、四〇
海林發 午後一〇、一〇 到一面坡止
綏芬河着 午前七、三〇

大昌煤局

本溪湖煤礦　電話 中二三九號 日二〇四番

朝鮮銀行

資本金八千萬元　拂込資本金五千萬元　積立金壹千七十九萬元　朝鮮京城南大門通　國庫金、貸出、割引、海外諸爲替、地金銀、賣買、其他一般銀行業務並於朝鮮、滿洲、及亞港辦理日本銀行代理店事務

總裁　美濃部俊吉

分行及出張所　東京、大阪、神戶、下關、釜山、大邱、仁川、平壤、鎭南浦、元山、羣山、木浦、淸津、會寧、大連、旅順、營口、遼陽、奉天、天津、新市街、鐵嶺、開原、四平街、鄭家屯、長春、吉林、安東、龍井村、哈爾濱、傅家甸、濟南、上海、靑島、天津、濟南、浦鹽、所德、亞港、紐約、此外倫敦巴黎其他內外重要之地均有代理處及出張所

奉天萬芝堂參茸莊

太醫院宋醫立案發給執照特製各種藥品列左本堂宋醫子岐孔醫益忱應症特此週知

敬啓者本號開辦以來發賣各省川廣藥材丸散膏丹虎鹿仙膠山參鹿茸荷蒙各界歡迎無任感佩之至近年各行諸貨提價惟藥行加倍者頗多各城與敝代理之家所售品價目原是昔定而今奈難漲價惟虎骨熊油膏虎骨比較他品加倍易貴尤其敝行貨必求眞以保信用若減材料不且悞人之病與敝名譽攸關是故增加以資彌補諒勿以菲見棄茲定民國拾二年舊曆端陽節起將虎骨熊油膏一種大帖每張八角小帖每張四角各埠代理之家一律照新定價出售各界諸君倘蒙惠顧是所切盼敝號特製藥品各省城鎭均有雜行代理欲購本堂各藥將欵寄下五圓以下郵資自備五圓以上歸敝號承認恐未週知特此聲名 中國電話一千一百四十三號

參茸補腎丸 專治腎虧虛損　腰痛耳鳴遺精白濁四肢酸軟陽事痿弱等症服之神效每匣兩元每六匣十元

宋氏救喉散 專治咽喉諸症　單雙乳鵝喉瘟痧症毒纏喉花柳破爛水漿不進吹之立消每大瓶一元小瓶五角

神效虎骨藥酒 專治腰腿疼痛　手足麻木半身不遂五勞七傷服此酒神效每大桶三元中桶一元五角

牛黃上淸丸 專治諸般火熱　上攻頭暈言語緊亂或偏正頭痛或咽喉不利等症服之神效每大盒一元二角小盒六角

立止咳嗽藥 專治遠年近日咳嗽　痰喘咳嗽虛損勞傷等症服之補肺化痰定喘奇效每付四角十付三元五付一元八角

保胎健母丸 專治婦人患此墜胎者或一次二次者或受孕之後久服此丸萬勿墜胎之患誠爲保胎之良藥每大匣一元六角小匣八角

調經種子丹 專治婦女經脉不調　氣滯血少時常腹痛崩漏帶下心跳服滿咳嗽盜汗腰疼腿軟服之調經開鬱每大匣二元四角中匣一元二

琥珀逐淋丸 專治五淋白濁　小便刺痛沾染花柳魚口便毒毛髮脫落口鼻腐爛等症服之淸淋解毒消腫止痛疏利下元調暢水道每包五角

虎骨熊油膏 專貼左癱右瘓　週身麻木筋骨疼痛內服本堂虎骨酒最能舒筋活血每大張八角小張四角

雙合化痞膏 專貼男婦諸般積聚心胃疼痛胸膈滿脹氣逆不舒痢疾遺精痛氣腰腿手足麻木泄瀉食積痞塊氣虛脫肛腿疼痛常小兒化痞消積速效每份四角 貼此膏

開胃止痛丸 專治男婦胃心寒積　疼痛胸膈脹滿飲食無味嘔吐惡心肚疼等症服之甚效每付三角五付一元四角十付二元六角

麝香解毒膏 專貼無名腫毒　疔毒惡瘡瘰癧鼠瘡癰疽發背對口乳巖痰核濂瘡無不效驗每包價洋六角

麝香悲鉛散　專治諸般瘡症疼痛難忍急上此藥無不效驗大瓶一元小瓶五角
三黃寶蠟丸　主治跌打損傷消腫止痛服此丸有起死回生之力每付四角

本舖開設奉天大西關萬芝堂謹啓　中國電話一一四三號

眞正補血壯身靈藥

★N 補爾多

大學病院　滿鐵各醫院　朝鮮各慈惠醫院　盛行採用

醫學博士　栗本東明氏　醫學博士　土田卯三郎氏
醫學博士　河西健次氏　醫學博士　齋藤秀雄氏
醫學博士　增山正信氏　醫學博士　諏訪登一氏

實驗推奬

三大特長

一、芳香美味最適各人之嗜好雖婦人小孩亦最適口愛用此良藥。
二、絕對胃腸無害且日增進食慾。
三、能奏消化吸收迅速增血殖肉榮養旺盛强壯體力。

故貧血諸症、病後之衰弱、虛弱者、神經衰弱、姙婦、產後、乳母、身神過勞適於虛弱兒童無病之者增榮養强精力。

結合製劑種類及適應症

純味補爾多（急性慢性貧血病、虛弱、羸瘦、萎黃病、榮養不良、病後恢復期、姙娠、榮養、產後、衰弱、授乳婦等）賣價（小瓶 二百五十瓦 金二圓）（大瓶 裝入五百瓦 金三圓）

阿爾贊補爾多（神經性疾患、神經衰弱、歇斯的里、皮膚病、腺膜炎、小兒精神病、夜尿症、紫斑病、貧血性諸疾患等）賣價（小瓶 二百五十瓦 金二圓三十錢）（大瓶 裝入五百瓦 金三圓五十錢）

祐多補爾多（腺病質疾患、小兒發育不全、貧血症、徽毒性貧血、榮養不良、瘰癧、動脈硬化症、佝僂病、徽毒症等）賣價（小瓶 二百五十瓦 金二圓三十錢）（大瓶 裝入五百瓦 金三圓五十錢）

機那補爾多（精神過勞症、老後衰弱、西斯、食慾不振、重病恢復期、產前產後、授乳婦榮養等）賣價（小瓶 二百五十瓦 金二圓三十錢）（大瓶 裝入五百瓦 金三圓五十錢）

嘔亞喀爾補爾多（結核性疾患、肺結核、加答兒性諸疾患、氣管支炎、喘息、肺尖加答兒、肋膜炎、咳嗽、百日咳、咳嗆等）賣價（小瓶 二百五十瓦 金三圓五十錢）（大瓶 裝入五百瓦 金五圓五十錢）

●限純味補爾多試用瓶（約一週間）賣價金壹圓
●本劑在全國各地藥店均有販賣萬一有貨缺之際祈向本舖定購可也

說明書進呈

發賣元　本舖　藤澤友吉商店　大阪市東區道修町二丁目一番地

東京代理店　東京日本橋區本町（高井商店）
名古屋出張所　名古屋市西區本町二丁目
京城支店　京城府西小門町四二番地
滿洲代理店　大連市濱速町（日本賣藥會社）
上海代理店　上海四川路三一號（貞豊洋行）

吉林永衡官銀號售賣大宗木植廣告

啓者本號在吉林東大灘暨九站兩處木廠存有大過樑二過樑及長條大小等木植共二千餘根現擬出售整批零售各聽主顧如有願買者請至本號接洽可也

湘鄂戰爭將起矣

▲已落譚手之長沙

湘訊。張輝瓚一日率朱耀華黃輝祖兩團。由易家灣乘車猛撲長沙。趙僅有兩營。不能禦敵。又因湘潭及劉家台兵變。遂由某領事護上外艦出走。並分電蔣翩歐鄧振鵬唐生智賀耀祖等。設法退兵待援。魯滌平三日抵長沙。長沙要人紛往迎接。一師炮團工營機連。二師騎團。三日均到省。賀耀祖部七團二七兩營改編青白布標識。加入中立。三日由益陽返省。第一軍司令部成立。由方鼎英兼代軍長。已派員赴漢迎安。夏斗寅部。退至汨羅。張電令仍回長沙云。

▲趙恒惕行蹤不明

武昌官署消息。趙恒惕未在岳州。一說趙氏確於九月一日晚由長沙逃至長沙迤東某小地方隱匿。一說趙氏已逃往醴陵。收集殘軍。與原駐醴陵之軍會合。希圖再取長沙。又一說。趙確匿於岳州。趙之秘書某三日抵漢口。對人云。趙於一日夜間逃至瀏陽門。（譯音）即在該處促乘長岳車。但行至中途。又折回長沙。擬逃他處。當夜下榻於德領事館。翌日拜訪英領事。乘外船由長沙逃跑。至趙逃往何處。其秘書仍秘而不宣。據人揣測。若趙乘外船之說確確。則趙確在岳無疑。因醴陵僅有旱路而無水道故也。

另據漢訊趙恒惕確赴衡山。譚延闓尙無抵省期。又有謂趙逃至常德者。一說尙匿在長沙外艦中云。

▲蕭耀南下動員令

長沙已入譚延闓手。自然湘鄂能否開戰。已成爲大可注意之問題。（一）湖北方面已有一旅下動員令向岳州進展。趙恒惕並不在岳。似在此旅之後方。又蕭因趙逃跑形勢大變。刻下已急下動員令。但宜昌對湘省嚴守中立。不干涉其內政云。

又長沙外國某海艦無線電云。長沙大戰。南軍進攻武昌。北軍開往漢口。望急命領事由雞公山速返長沙云。雞公山保護外人之中國軍隊。已經調走。英總領事葛福提議雞公山外人。宜速離該處。各返自已原駐寓所。因該地方不靖云。

又漢口電。二十五師五十旅確下動員令。蕭政國旅亦有下令撤湘說。五十旅長陳嘉謨因事來省。蕭二日令陳回防。并囑以湘軍若不北犯。鄂務仍解動。預測譚軍若不越過岳州湘鄂永可保持原狀云。

▲任命援湘總司令

據交通界消息。洛吳現已電令十三混成旅旅長董政國爲援湘總司令。督率所部。尅日南下。並命鄂蕭督轉飭駐防蒲通嘉魚新堤各軍隊。相機前進。保全岳州。以爲攻譚之基礎。又令漢陽兵工廠趕造槍械子彈以備援湘之用云。洛陽有一電致京。略謂趙恒惕雖經失敗。譚延闓亦並未佔據優勢。湘局大權旁落。或南或北。其支配力完全操之於師旅長之手。湘不犯鄂。鄂自不應我開。但長武交通應即維持。已電鄂督相機派兵萬崗邊防。長沙紊亂之局。決不能持久。炎午非無機恢復云云。吳又電蕭出兵援湘。蕭令五十旅一團赴岳。二十一旅一營。赴城陵磯。傳京漢路客貨車三日奉令。駛往鄭州。聽候運援湘軍隊南下云。

▲衡州戰事再開

據長沙六日電。謝國光吳劍學有已克復衡州消息。葉開鑫確赴衡督戰。與趙恒惕亦同赴衡山前敵。劉重威團已開赴寶慶。趙部譚成彌清攸縣醴陵茶陵。益陽賀耀祖部被劉叔銓擊敗。已電譚延闓乞降。衡州戰事重開。亦謂趙決勝之大關鍵。而留心湘事者所不可不注意也。

大頭包辦大選之秘幕

▲吳提出利己條件 ▲大選派甚起猜嫌

京訊某要人與大選派之重要份子。談及吳景濂包辦大選情形。略謂兩院常會。既有出席費之維持。大選前途。必有可觀。某君謂常會有費。不特滋反對之口實。已引起內部之分裂。絕無成會之望。但近日吳自爲計。頗覺圖到。以其對保所提條件。專爲已謀也。其條件維仰關於報酬方面。（一）組閣。（二）財權。（三）特別區之礦產。此成選後之積極報酬。關於經濟方面。（一）選費（二）議費。（三）交際費。此辦選時之必要用途。須預付五成三之現款一千二百萬元。倘對於條件。三日內無確切之答覆。則非特不進行。且將爲相反的行動。保方對此條件。已認爲有意爲難。然以吳領袖國會。仍有一部份勢力。不敢公然反對。此時正在面面相覷。苦無對付之方。乃近日吳見南下議員。聞有回京者。以爲事有可圖。包辦雄心。頓增十倍。不再問保方如何。極力拉攏。賣弄身手。不料各方聞此。蓋生猜忌。深恐一旦虎翼養成。更難鉗制。反有坐觀動靜之勢。即此以觀大選前途之糟。已不問可知矣。

自由論壇

◎投稿者注意 本欄歡迎投稿任憑作者對於國事及地方事宜自由發揮意見有所批評然須出諸公正平允如有意詆譭或藉以攻訐私人者本社一概屏棄並須具眞實姓名於稿尾以杜流弊

▲我之救濟東隣震災辦法談 樂普

好施乃仁人之存心救災恤隣亦人類之要義近日東隣地震水火交加誠亙前未有之浩劫古今罕覩之巨災也世界各國對此莫不奔走驚異表同情之悼惜謀救濟之良方矧我國與日本誼屬同種密邇比鄰聞此警耗能不解囊相助以襄斯善舉乎北京政府已明令撥欵援助災各省人士亦皆協力籌賑矣我三省華日雜處關係密切鬱集賑捐尤不可緩因之軍政當局爭先慨助互商匯往東鄰以爲熱心慈善者倡頭聞各鎭縣商民亦皆奔走勸捐以謀救濟當仁不讓之心固無分於中外也惟是各鎭縣情形不同辦法不無差異欵項浩繁手續尤宜澈清若聽各鎭縣商民自定辦法其所收賑欵勢必交錯紛紜最好由各鎭縣所收之賑欵埽數匯解總會然後由總會派員前往東鄰施濟辦法既能一致手續亦甚清楚被災者得享實惠施賑者亦償夙衷能如此方不負慈善之盛舉也

▲走 （子實）

齊王敬則舉兵太子寶卷欲走敗則聞之喜曰『檀公三十六計走爲上策計汝父子惟有走耳!』

吾國今日就全國言政治首領則爲總統就各省言政治首領則爲督軍十餘年間六易總統此六任總統之中死於總統任者一人（袁世凱）黎元洪六年任總統出走去年徐世昌倉皇遁走往年非常總統自廣州走至滬上今年黎總統又出走不知中國內情者幾疑中國總統以善走著至於各省政治首領數年以來失職遇難倉皇出走者尤多三四年來陸榮廷唐繼堯陳炯明劉顯世皆曾出走去年李厚基由閩出走今年劉湘由成都出走督軍出走幾爲軍閥末路所不可逃之公例

今趙恒惕又出走矣軍閥何能?吾惟知其能走黎氏電文中所謂『弃黎龍而挿游舉愛子以託人』不圖今日又於湖南遇之

以兵力迫人出走者人亦將以兵力迫彼出走彼此相攻今日甲出走明日乙出走此中不知有多少災民扶老携幼陷若雛一同走途中徒捏幾把無可奈何之淚耳

粵軍限五日內攻下廈門

▲但當局向閩海軍接洽協攻

臧致平因閩粵各軍不能渡海攻擊。至今尙得據有廈門。但處於包圍之中。援軍不至。絕不能持久。據廈門五日消息云。海軍因陸戰隊兵力不足。尙泊金門。不敢進攻。王永泉王獻臣合派代表向海軍接洽攻廈。楊樹莊恐二王無誠意。未置可否。然實不能戰。聞已令華乙運艦由福州續運陸戰隊兩連來金。林虎等部。以惠州形勢危急。潮汕吃緊。急欲撲滅臧致平後回援。現已限令五日內攻下廈門。臧軍無鬥志。惟每日迫商會徵餉五千元。依此電觀察之。則廈門危在旦夕。但又據另訊。則謂粵軍林虎洪兆麟亦曾遣人向閩海軍接洽協力圖廈。其必無能獨當攻廈之任可知。則五日之限期果能如願與否。尙成問題也。

蘇督關於和約之密電

▲對浙用兵請由他省通過

據由滬來之某人。抄得齊燮元簽名江浙和約後。致保定密電一通。事關兩省安危。特行披露原文如下。『保定巡署陸參謀長綿山兄鑒。親譯呂密號電 錄報和平公約想荷察覽。此事由蘇浙兩省紳耆所要求。爲俯順輿情起見。不能不予簽訂。且約定各節。亦甚於我有利。如避免足以引起軍事行動之政治運動一條。則浙滬所爲之籌發歲費移滬開會等情。皆須停止。如此則南下議員我方即容易設法挽回。又調動軍隊一節。將令祇要不由蘇省通過。無論由何方面進兵。均不受公約所約束。且即無此條。由蘇至浙斷難飛越上海。人民輿論。外人責言。皆不可不顧慮也。第以此約於我有利無害。故未先求仲帥同意。逕行簽字。用再縷陳。並祈轉請原宥爲禱。弟齊燮元漾印。』

國會決定十五日開會

▲兩院行政委員會發出通電

滬訊參衆兩院正式開會期近。院內辦事。業已組織行政委員會。已由該會發出通電云。『天津國會議員通信處轉留京議員公鑒。此間決定九月十五日開北京移滬國會。併無何種爭議。兩院秘書廳業經組織就緒一分別辦事。關於政治合作。各派極臻融洽。又本月九日至十一日。補發前欠歲費一百元。公費仍舊發給。其餘積欠歲費。亦分期補發。已籌足欵。且所定支給辦法。完全爲法律上支出。希轉告留京同人。迅速來滬。勿期觀望。致受強迫而損尊嚴。是所至盼。參衆兩院臨時行政委員會叩歌』

陝陳舊部通電討曹

漢口通訊。陝西自治軍隊陳樹藩舊部張藩。與熊克武但懋辛交涉後。在四川陝西湖北隔界地方。募兵一師。自稱陝軍討賊總司令。通電聲討曹吳。

臨案通牒我國之答覆期

▲待領袖使歸來 ▲赴洛岳參事回京

京報云。我國政府將臨案通牒覆文擬就後。派岳參事（昭燏）赴洛與吳使交換意見。現岳參事已於前日回京。吳使之意見。與外交部完全一致。只待衛使自北戴河歸來。即可送出。聞衛使擬九日回京。則覆文送出當在十日左右。又七國委員會之護路案。日內仍將開會。惟該案即使成立。亦須在各公使大會通過。故當各使未回京以前。當然不能提出云。

蟄伏待動之張紹曾

據由津歸來之某議員所談。謂蟄居津沽之張紹曾。其對於時局。并未忘情。最近已與長江某巨公。及京中某使。商定一種解決時局辦法。俟到某種時機。即可發表。該項辦法。於直派并非完全不利云。此項消息。頗爲突兀。惟證以日前所載京中擁張派之會議。如主張請張復職。及召集臨時參議院等等。則亦或非無因也。

失而復得之重慶戰事

▲對湘率部加入北軍歟 ▲援川將領在渝會議 ▲靜待餉彈會攻成都

前傳重慶陷落。後有官電否認。然失而復得。則爲事實。最近援川將領在渝會議。想川戰不久又將熱鬧也。據鄂蕭布告。以重慶仍在北軍手中。上月二十四號。確爲敵軍佔領。但下游北軍開到後。盡力猛攻。卽行克復云。此次得克復重慶。頗賴袁祖銘之力。刻下袁氏已就援川前敵總司令之職。洛吳亦尙依重袁氏。蓋袁軍於此。不能不十分努力。因北軍苟得四川。則袁氏正不難恢復其已失之貴州也。克復重慶後。上星期五日全軍將領在重慶開一會議。到會者有袁祖銘並有鄧錫侯携在瀘州楊森之電報。聞此次會議。結果尙佳。至會議內容。雖未公表。要不過分配各軍任何方之攻取職責耳。茲將黔軍駐京辦公處近接袁祖銘來電兩則錄後。以資參證。（一）北京西城護國寺川統帶政臣兄鑒。正密。本月十日及十一十三兩日。來函均悉。此間情形。雨清等回京想已面詳。現在各將領到渝會議。結果頗佳。祇待欵彈。並已與川鄂軍切實磋商。決計固守重慶。瀘州恢復。降昌合川銅梁璧山東北之局穩定。即可齊頭並進。會攻成都。劉甫澄率劉自乾劉李昭兩師。加入我方。其他中立部隊。尙有響應者。此後希望較前爲優。知承系念。特此密聞。弟祖銘叩宥。（二）北京護國寺田統帶政臣兄鑒。正密。號電及八月十八日函均奉悉。鹽稅事慶電保洛。均允飭稽核總所轉令駐渝李稽核照撥。李稽核以未奉總所電令。不肯照辦。日前電就援川各軍前敵總司令之職。任綦重。隕越時虞。尙望時賜教言。以匡不逮。是所盼禱。弟祖銘叩江。

重慶之危急時期。雖暫渡過。但熊但軍隊仍力謀進取。最近洛吳運電楊森王汝勤趙榮華袁祖銘等。力言四川苟陷於南軍手中。影響於大局者綦重。並一面任王汝勤專力防護宜昌。一面勸聯軍協力平川。趙榮華已由宜昌到萬縣。日內更擬赴宜昌轉赴洛陽。陳述川戰最近形勢云。

黃陂決定南下與時局

▲長江一帶之形勢可慮 ▲關外之沈默使吳不安

東方時報云據天津可靠消息。黎黃陂刻已決定於二三日內由海道赴滬。黎氏此行。必引起長江時局重大之變化。黎氏爲鄂人。辛亥革命時。曾任湖北革命政府之領袖。在長江一帶。深得人心。黎氏若於下星期內到滬。則政局必更變幻莫測。刻直派之趙恒惕已被驅逐。湖南歸附南方。無可諱飾。故湖北有所顧忌。勢不能不暫守中立。其次則長江下游之江蘇。苟一旦局勢有變。該省必即受影響。蘇省雖與浙對抗。然一旦風波大作。海軍有所行動。該省亦不能不合直系而他圖。故黎氏此次決意南下。關係匪輕。若同時曹錕亦由保入京。吳佩孚必將陷於進退兩難之境。蓋吳氏若南遷武昌。以應長江之敵。則西北之馮玉祥。或天津之王承斌。將繼曹錕坐鎭保定。且奉天方面。勤修軍備。而所抱政策如何。迄未有確確之表示。尤足使吳氏寢食不安。故九月間中國局面大堪注目。不在日本災情之下也。

兩院談話會之詳情

▲連日疏通之効果 ▲預備費修改文字 ▲金錢之萬惡如是

吳景濂所主張之預備費支給方法。國會同人中。有以明目張胆言錢。殊覺太難爲情者。遂大起反對。經連日之疏解。始大致妥協。於六日憲議流會時。由衆院議員胡祖舜提議。本迭次協商之結果。提出修改案。改開兩院談話會。公同討論。仍由吳景濂主席。胡祖舜登台說明。前次兩院談話會決定之預備費支給方法。名義極不妥貼。有修正之必要。前擬將標題修正爲（歲費暫行支給方法）第一條條文上將（預備費）字樣改爲（歲費）並於第三條後加增一條。其文爲（未出席議員歲費。俟國會經費撥足後。再行補給）云云。請衆討論。主席登台將修正案文朗讀一過。衆均贊成。謂無討論。即請於兩院常會時。逕照辦理。遂散。其修正條文如下。（一）兩院於每星期開常會時。出席議員。得由國會歲費內支給一百元。（一）每次開會。於會場計算人數發給出席證。散會時。出席之議員。以出席證換取支給證。（一）兩院議員憑支給證於次星期向會計科支領。（一）未出席議員歲費。俟國會經費撥足後。再行補給。

吳使對時局之最近主張

▲懲禍首擁曹與結束國會

北京通信云。時局僵持。迄無解決方法。九月十三日之期。轉瞬即屆。曹家大選不成。非法攝閣將自動的延期。已成爲固定之局第二步即在十月十日。衆院任期屆滿之日。北京爲時局中之一關鍵。聞直系軍閥。洛吳等。已有共同之了解。將於是時。作連合之表。（一）懲辦禍首高凌霨。遂守靖。吳景濂等（二）已屆滿之衆院。任其結束。（三）擁戴曹錕入京爲事實總統。再行設法爲時局上之擺佈。惟懲辦禍首一層。不無投鼠之忌。能否完全辦到。現尙在斟酌審量之中。而結束國會。則已成爲直系實力派一致之主張云。

粵人電保唐寶鍔督粵

▲辦理粵省善後

聞政府接香港譚汝儉等來電云。國務院鈞鑒。粵民久遭暴虐。告訴無門。現係勢窮蹙。北粵兩軍。行將入粵。但善後事宜非特派熟悉情形大員。不足以資聯絡。查唐使寶鍔正直無私。輿情素洽。聯乞鈞座再速派旋粵。與各方收拾殘局。全粵危急。幷乞維持。不勝迫切待命之至。廣東紳商學界譚汝儉等一百六十人同叩江。

社會瑣聞

▲蠢態可掬之偷生法 （北京）

▲錢能訓等日以和尙數十人自衛

自近月天時地暗一種傳單發生以來一月前四川人鄧紹雲發布之預言傳單不幸而日本尤地震如是一般富有迷信力之宗教家咸謂世界末日將至大有風聲鶴唳草木皆兵之象最近數日如錢能訓江朝宗王祥芝諸大老每日恒雇用和尙數十人到家環繞左右唸誦佛經宣揚佛號南無阿彌陀佛晝夜不輟如遇有緊急事出外時亦帶和尙十餘人隨從汽車馬車之後口口仍念念有詞說者與庚子年義和團萌芽時景象如出一轍云

▲薛監督的格言聯

▲不要口是心非啊!（北京）

京師崇文門稅局監督薛篤弼到任以來自謂對於局務極力刷新該局門內四壁對聯亦更換一新其中語氣均於稅務上恐有弊情事特擬成七言及八言似懸以炯戒勸告者（一）且休繞越過局去莫敎偷漏進城來（二）商民脂膏絲毫爲重國家稅欵涓滴歸公（三）一點貪汚便是大惡萬分廉潔只爲小善（四）貪愛私錢天誅地滅侵吞稅欵家敗人亡見者莫不大笑

▲富丐 （法國）

英報云馮賽城中有一年老乞丐日往來街道中爲人和藹人但稱之爲『矮老人』前日病死醫院中得其遺囑一紙始悉老人名但維司三十年來以丐爲業檢其身畔囊內多係股票存摺核之値十萬法郎因無家室乃悉充慈善醫院經費云

甘肅固原亦發生地震

甘肅於民國九年。曾有大地震一次。生命財產。損失甚鉅。不料日本發生大震災之次日。該省又有甚烈之地震。據甘肅固原通訊。二日夜間九點十五分。該處地震甚烈。歷十分鐘始止。財產損失甚鉅。人民皆避往空地。自民國九年以後。此次又爲最猛烈之地震。又該地虎疫亦劇。死者頗衆云。

新詩

◇意境 （姜佐周）

混元一色。
包羅萬有。
隱隱的青山。
若隱。
若現。
時有。
時無的。
在那離恨天邊。
無極樂國。
演習化身法呢。
悠悠的秋水。
似動。
似靜。
半明。
半晴的。
在那漲愁海裏。
蓬萊島下。
默會催眠術呢。
翩翩的一隻白鶴。
從那——
山海不分。
天地一氣的——去處。
裊裊飛來。

△

◇感化 （孫百吉）

四絃琴的聲響中。
充滿了愉快的波浪。
柔化了思想的關阻。
滌洗了一切的罪惡……
而尤其是鏘鏘鏘鏘的——
鳴出來生命的節奏!
人果然是可感化呀!
告他些可看的。
他便要看。
告他些可聽的。
他便要聽……
告他些宇宙間的黑暗。
他便做瀟灑出塵之想!
……九。九。作……

△

◇日本大地震 （天底）

黑烟瀰塞大窓。
紅焰緊幕天宇……
一片慘景。——
我捧着一張新聞。
祇看見——
爆裂。掩沒。慘極。劇烈。
全燬。全沒等字樣。
祇看見!!
空前。未見。浮屍。難民。
踐踏。死傷等字樣。
祇看見!!
萬。兆。千。億。無數。無數。全死等字樣。
我急等着看。
捧着報紙却只是眩然!
我不能架起飛機去慰問。
我只得在黃海岸上和佢們同聲叫天!
我不爲偉大的建築物悲傷。
我不爲絕世的珍寶憐惜。
我不爲東方底文化中心地哀慟。
我只爲無數萬冤魂號喲!
參天的黑烟紅焰中。
咆哮着多多少生靈!
一片瓦礫焦土上。
腐碎了多多少父母妻子!
乘機活動的羞呵!
幸災樂禍的羞呵!
我們無數萬同胞——何辜?!
我們無數萬的羞辱——
上帝唉!
何辜?!

◎論世界財政改造之新思潮與吾國財政 （續） （楊汝梅）

歷來學者討論財政必先論支出次論收入惟應用財政學之研究宜以本國財政上之現象爲標準始切於實用吾國歷史上之習慣向係量入爲出故茲篇首論收入以爲分配支出之根據歐戰以還各國財政大多瀕於破產觀國際財政會議之報告書內有各國政府均應量入爲出除重新建設被毀城鎭外其支出不得過超尋常歲入一項可知世界財政現象均有變更財政原則之趨勢矣蓋國家籌集經費雖根據於其行政計畫以爲範圍實不能置國民之經濟能力於不顧國民富力所能負担之程度自有一定限制超過其程度而徵收之則後此之財源枯竭國與民交受其病矣縱觀今日之世界財政除美國外概鮮量出爲入之實力矧吾國政局變化莫測舉凡與各中央省之權限官治與民治之範圍概屬無法確定實無所據以爲支出之標準握有各部分之政權者各欲擴充其一部分之權限而不顧及全局尤以軍事費之把持爲最甚所求不遂往往以破壞政治秩序爲要挾全國執政者幾欲節縮一切政費專以應付軍費而仍苦不足是故從財政學理上評論吾國現在支出歎日除根本改革外殊鮮補救之法吾國歲入以租稅爲中堅稅目複雜本不足以言系統然強爲比附亦可分爲五系即收益稅所得稅行爲稅消費稅關稅是也非惟重複遺漏與租稅原則牴觸即所能比附之系統亦與最近改造財政之思潮不合唯收入性質與支出適殊只有因勢利導逐漸改良之一法根本推翻殆爲事實所不能西諺有云舊稅爲良稅即此意也蓋舊稅已成習慣雖多忘其弊害而新稅縱極公平必經許多勸導始能得其諒解也收支適合之要素除豫算決算外公債之關係尤大吾國公債論其數目本不多於他國論其維持信用之富力則地大物博較他國爲優論其募債所受之損失則全世界無與比擬此無他故實由公債辦法之錯誤耳蓋他國募債或爲集事業基金或爲應付非常事變募債有一定限制償還有確定計劃以之爲短期調劑不以之作長期之依賴縱令適於事實無力維持信用人猶予以諒解若吾國今日之財政則不然苟且補苴以借債爲維持日常生活術（未完）

◇◇實業欄◇◇

◎絲經麵粉突然暴漲之滬訊

上海報云星期三各洋行均接外洋來電囑拋期絲故均積極動辦共計成交廠白黃各絲經一千零四十七包絲價除電轉交易價已訂定外其餘各經行市均漲一二十兩至八九十兩查日絲供給法美需要每月約須三萬包左右此次所有存在橫濱貨棧之絲經實數約四萬餘包均已焚燬無遺乾繭亦損失不貲幸各鄉民手中之絲未曾波及預料一二月內日絲市面決難恢復現華絲商態度均持高價方售主義而無錫廠商尙不允多發電報昨計各歐莊拋成高中等廠經六百五十包其中少數係屬電轉交易故絲價未漲其餘均各暴升數十兩市上現貨及近期貨需要尤急蓋因日商所存橫濱本月份交解之貨均已焚失急須轉購華絲抵解洋莊故現貨及近期貨行市尤飛漲不已幾有無貨供應之勢七里乾經及大經共計成交二百五十二包絲價亦較漲一二三兩山東黃廠經成交中身貨一百零二包盡屬電轉交易絲價與前日無異川經成交四十包行市與昔經相同灰經則尙未發動統觀絲經行市趨勢仍在看漲人心益趨堅挺云

麪粉交易所買氣湧旺市況逐步趨緊探其緣由因本月份交割在邇空頭爭先抵直又因哈埠大水安東天津等處均有大批購進於是人心益堅遠近期陸然暴漲比較前日收盤七月份高起四分二釐半八月份高起三分半九月份高起三分二釐半至於實銷方面有進口但隨到隨銷存積薄弱且遠期定價亦已喊高故市勢頗形堅挺也

◎避免家禽疾病之要法 （續）

雞場之潔淨法養雞者應於雞窠經過之地及棲息之所散布經水溶化後之石灰末有兩種要點第一須將石灰礦成粉末第二須石灰經水溶化後再碾成細粉即是碎塊亦恐有於雞場中有礙於雞之生活蓋雞在場中時時以爪或啄抓土苟此項石灰未經溶化則入口中常易發生肺炎病有時此病發現而畜雞者尙不明其原因也

食料之潔淨法雞之食料購買時即須擇其潔淨者更須儲於消燥之所勿使雞及其他動物竊食致留傳染病菌於其中倘或霉壞須用熱氣蒸過方可與食飲水之潔淨法雞飲之水應和以藥料此種藥料曰清潔之石炭酸每加侖水中和此藥一匙即異常清潔甚有功效也

雞卵之潔淨法雞卵未孵前應浸於穀類之酒精中一次浸後孵之即不致將傳染病傳染於雛也

孵卵器之清潔法孵卵器應先以沸水及組皂洗滌之再以克辣梳皂磨擦之惟用克辣梳皂磨擦時不必用沸水孵卵器經此洗滌後即可免卵上之傳染病也生卵之清潔法欲得清潔之卵須以幼小善產之雌雞與強壯之雄雞相交則所產之卵必佳也

各人吉凶 火曜 丁亥 友引 滿 尾宿 民國十四年九月十一日 舊八月初一日

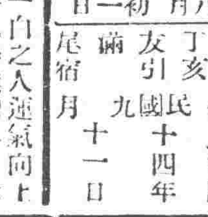

本日之吉凶▲一白之人運氣向上發展之日但非不得已時應勿外出爲吉▲二黑之人任何事順利進行之日求婚求職皆可以進巽乾吉▲三碧之人外來爭論決不可與之較艮坤吉▲四綠之人紛擾錯誤層出不窮之日北壬癸吉▲五黃之人萬件成就之日入學求差求婚賀號皆吉乾南巽吉▲六白之人運氣平穩無事之日入學建築賀號皆吉南艮吉▲七赤之人須八方續密勿稍疏懈爲安南乾艮吉▲八白之人幸運之日企劃新事業吉轉居旅行又吉南壬吉▲九紫之人雖經注意亦易起口舌之爭北坤南乾吉

行市 引所 寄値 引値 前場 後場 信託社電 近期 遠期 開原錢鈔 引所 當限 十月限 十一月限 十二月限 先限 當限 先限 高粱 錢鈔 金對小洋 銀對小洋 近限 遠限 布現物 鵝鳥 扇面 福助 引所 滬保物 八月 九月 十月

火車時刻

滿鐵幹線 [illegible]

往北車 [illegible]

往南車 [illegible]

△大石橋營口▽ [illegible]

△大連旅順間▽ [illegible]

安奉線 [illegible]

△朝鮮線（日本時間）[illegible]

製造發賣品

油漆、清油、光明丹
白油面子、玻璃灰
比斯（室內墻壁塗抹用）、紅土

Manchuria PAINT

大連市沙河口台山屯（裴印脫）
滿洲ペイント株式會社
電話五六五〇番

奉天代理店　奉天浪速通　藤田洋行　電話二二四、二一四、三四番

長春代理店　長春東斜街　大信組　電話三三四番

救我復生

余於去歲春間偶染梅毒之症初起不以爲意嗣每變內之小便時疼痛帶血類如針刺醫藥罔效日益加劇既而傳至精絞龜頭腫悶不能動轉累及週身又注射六百零六約針一次又數日全愈及兩月後其病又犯遂又往連打約針果立見功效七日全愈乃經三個月後舊症復發遂又打約針三次不意此次竟毫無功效不但前症盡犯而更逆生倒反甚於前者十倍矣終日憂悶無可如何乃忽聞有人談及奉天英美約房專門外科尤精花柳一門醫術出奇神效第一余即往求治經洗上吃三種之藥一二日其痛立止又服授毒水七日擦毒化爲膿水由大小便排洩之毒氣自散不數日其病全愈亦伏思余所得照症已成不治之症幸遇先生妙手完全治愈無以報德謹登報鳴謝耳

○英美約房開設奉天大西關上頭

○報恩人安東縣永發祥執事人李連科謹啓

石灰

安奉線本溪湖石灰株式會社　電話長一六番

奉天宮島町出張所　電話長二二三六番

GENERAL ELECTRIC CO
INDUCTION MOTOR

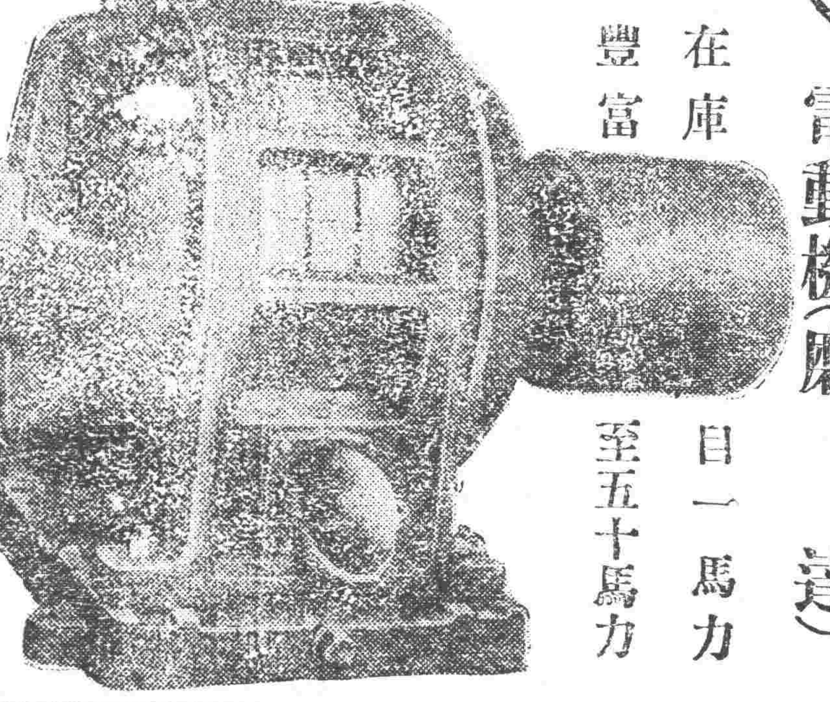

發電機（瑞涅雷達）
電動機（磨達）

在庫豐富

自一馬力至五十馬力

合名會社　奉天浪速通三層大樓
藤田洋行
電話二二四番　二二四番　三四三番

醫治子宮經血等症

爲婦人病之神劑

△經血立見奇効

馳名神効自醫自治　子宮病專門治法

凡患婦人症者。除非十分苦痛。多宻而不宣。不加治療。待日久病深。不堪其苦。始求診治至難挽救。甚足憂也。且婦人婚嫁多年。而不生子嗣者。概皆緣於子宮病症。設有此病。而不醫治。病毒入內。日漸加重。遂侵犯喇叭管卵巢、腹膜等、或招致心臟、腎臟、肺臟等症。危及生命。可謂險矣。故患子宮病者。宜從速設法治療。以免後患。命之母乃婦人病專藥。下山藥學博士等五大博士　證明確有實効。患婦人症得此藥而治癒者。不知凡幾。誠心忠告患病諸君。　購來一試。　爲禱。

有左病狀者須早服用

○經血不調、先後失期、行經腹痛、頭痛目眩

○非經血時而血出、耳鳴、眼花、

手脈速弱、顏色蒼黃、

○子宮疼痛、局部紅腫、流出水液、

（子宮病經血症之靈藥）

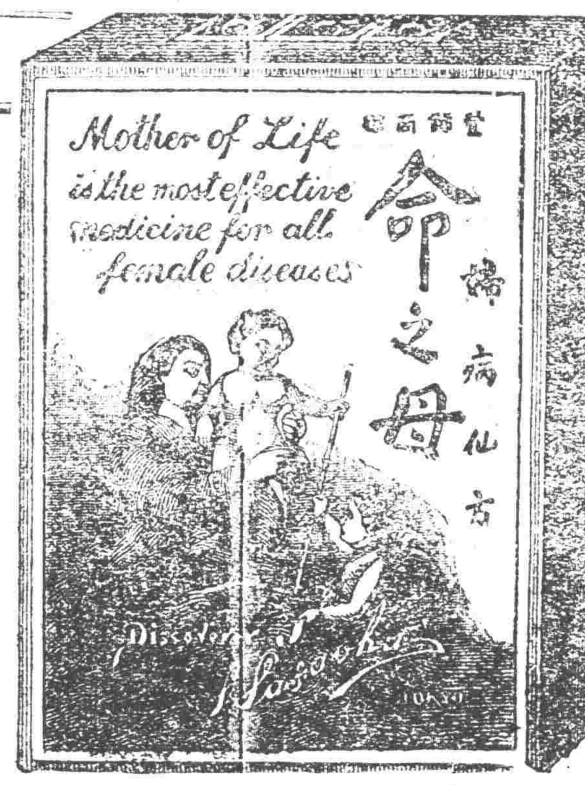

種子安胎保產尤宜

○局部流出粘液、帶血、其色白黃黑下等

○腰腹部痛、腿股緊脹、

○月經前後紅白帶下

○因紅白帶、而局部起濕疹、糜爛

○由良人感染淋毒、

○膣之痙攣、膣之腫物、

○尿意頻來、排便困難、寒冷惡心、

○當天時不順、氣候變遷時、頭痛、耳鳴、眼暈、神經痛疼、

○肝氣、

○凡無子嗣者、多原因於子宮病症故宜從速治療、

命之母 藥價		
一日分藥日金二毛五	二日分五毛	五日分一圓
十一日分二圓	十七日分三圓	三十日分五圓

各埠大藥房均有代售

本舖　日本東京市京橋區新榮町　電話京橋二二〇一番

笹岡省三藥房

大阪市北區本庄中野町　電話北四二二三番

奉贈　婦人病治療法（增田醫學博士及三學士共著）

如欲索取者函知敝藥房立即郵送寄上

獅子牌牙膏

獅子牌牙膏之特色

一、本品之必要純清掃齒口善奏芳香防腐殺菌其他有諸種之貴重藥品調合而成之也

一、特若無黏狀使用爲艱故調入特種之貴重藥品

一、本品有微妙之膠狀呈(膠狀態)於齒之清埽決無遺憾之事也

一、本品成黏狀善貼牙刷子上故能達齒之隅之有此特色

一、其結果能保持齒之美與齒之健康決無遺憾之事

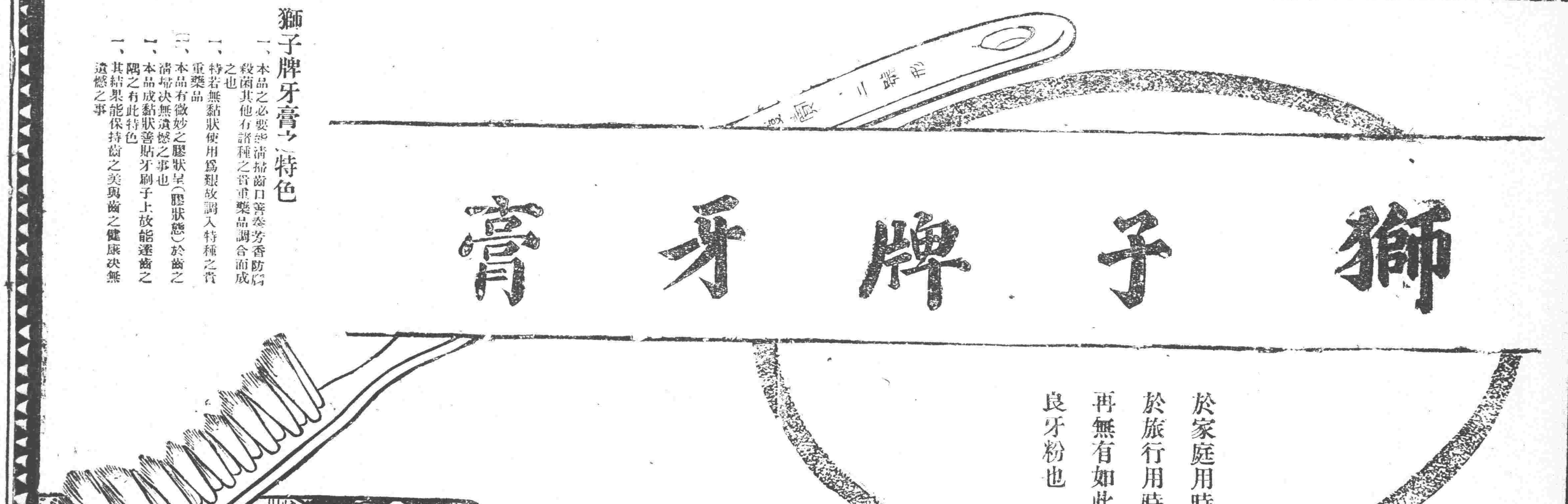

於家庭用時
於旅行用時
再無有如此
良牙粉也

(1300—2)

於梅毒魚口下疳等症靈効無匹

天下第一之注射代用藥塞伊濱

斯界大家之德苦德魯敷津先生久蓄撲滅梅毒之志心以維無論如何必欲發見一種民間完全治療藥俾民間自治其病苦是以親渡美國窮究其蘊奧及歸國之後更詢諸先輩名家並羽田醫學士苦心研究其結果竟發明出一種强度驚人之內服藥名曰塞伊濱服飲此藥並無苦腦並能如六〇六號同一作用立將全身梅毒菌（即斯比羅黑他巴魯里達）全然撲滅如左記諸病皆能完全根本治療之且此種强度藥性與人體毫無損害久無副作用誠爲現代唯一之靈藥也

▽塞伊濱所治之各種病名

塞伊濱所治之病爲梅毒第一期第二期第三期及其他一切即如陰毛損傷△下疳▽魚口△生殖器或他處發疹△元氣衰弱▽腦脊髓病△關節炎▽留馬齊斯△痔疾▽音啞△頭髮脫落△頸旁結核▽扁昆吉雞母▽小兒胎毒等最有確効且皆爲病源及根本之治癒此種梅毒係由兩親遺傳者爲多故羅斯病者不解爲梅毒以致療治錯誤遂招永年之苦者尤不少見此等病者若服用塞伊濱必能立解其苦腦而收意外之効果

▽六〇六號與本藥之價值

六〇六號素稱梅毒藥中之王故現代專門家均皆賞用之日用此即能百發百中然於賞用之際甚至注射四五回尚未能全治者尤屬不鮮本藥與注射比較其全治之時日雖不無遲緩之嫌然其作用有非注射所能及者故雖在注射無効之重症服用此藥亦能次第全癒是乃本劑自誇之點頗使服用者驚嘆之事實也

▽本店內設有無資診察所

本店內設有附屬實費診療部德苦德魯敷津先生及其他專門大家先生及藥學士諸人每日由早九時起至晚七時止爲病者無資診察梅毒之有無同時分別何者應注射六〇六何者宜施手術凡花柳病之治療只收實費故病者可隨意來院似此以責任的兼備醫藥之處日本雖廣殆不多觀也是者乃店主與敷津先生爲公益社會計特由歐美諸先進國學得最完全之醫藥分業之實現是也由此點視之本劑之責任及權威如何及其所以爲靈藥者亦可以知矣倘祈購者諸君切勿與無責任之俗藥同一視之可也……藥價試用分金二元一期輕症用金五元二期重症用金十元三期頑症用金二十元郵費各十二錢其價藥或用電報匯寄或用郵便匯寄均可即將該藥盛入木箱內愼重寄呈

無代送本　德苦德魯敷津先生所著的梅毒之原因由一期始漸至二期三期之病狀及扶養並新藥塞伊濱之說明書但以病者爲限如以明信片致之當即贈呈

東京市本鄉區湯島町九電車通　仁壽堂　柴崎豐本店　電話小石川七七七、三一八五八番

大阪市南區東清水町電停前　仁壽堂　柴崎豐支店　電話南四五四四番、五三五一八番

特約店

奉天府小西關　廣濟堂大藥房

大連市浪速町　日本賣藥會社

同　井上誠昌堂

安東縣市場通　井上誠昌堂

外各地代售所都有大藥舖